



ALBRECHTOVA STŘEDNÍ ŠKOLA, ČESKÝ TĚŠÍN,
PŘÍSPĚVKOVÁ ORGANIZACE

ZPRÁVA O ČINNOSTI PŘÍSPĚVKOVÉ ORGANIZACE ZA ROK 2021



Mise a vize školy

Škola vznikla sloučením dvou středních odborných škol v Českém Těšíně. Je nejmladší a současně nejstarší střední školou v regionu, navazuje na bezmála stopadesátiletou tradici odborných škol, které byly zřizovány v druhé polovině 19. století s vazbou na hospodářský rozvoj tehdejšího Těšínska.

Od 1. července 2013 je tu škola nová, odborná, velká, s bohatými tradicemi a s velkými ambicemi. Cílem školy je vybudovat moderní multioborovou odbornou střední školu – nastavit smysluplně oborovou strukturu s vazbou na trh práce a dobrou uplatnitelnost, k tomu zajistit škole kreativní pedagogický sbor a materiálně technické vybavení.

Cílem školy je vytvořit „VZDĚLÁVÁNÍ PRO BUDOUCNOST“, zajistit si trvalé místo na mapě škol a zahájit novou éru odborného vzdělávání těšínského regionu v oblasti gastronomie, polygrafie a zemědělství, v oblastech, které jsou prověřeny na Těšínsku od dob Albrechta. Cílem školy je obhájit dobré jméno obou zrušených škol a na jejím základě vybudovat KULTOVNÍ ODBORNOU STŘEDNÍ ŠKOLU.

MOTTO:

„PER ASPERA AD ASTRA“

„Přes překážky ke hvězdám“



Obsah

1	Základní údaje o organizaci:.....	- 4 -
1.1	Vznik a vývoj školy	- 5 -
1.2	Hlavní účel zřízení organizace	- 7 -
1.3	Okruhy doplňkové činnosti	- 7 -
1.4	Organizační struktura školy.....	- 9 -
2	Vyhodnocení plnění úkolů.....	- 11 -
3	Rozbor hospodaření příspěvkové organizace.....	- 12 -
3.1	Náklady, výnosy a výsledek hospodaření, návrh na rozdělení zlepšeného výsledku hospodaření	- 12 -
3.2	Čerpání účelových dotací	- 13 -
3.3	Mzdové náklady, průměrný plat	- 15 -
3.4	Plnění plánu hospodaření.....	- 18 -
3.5	Péče o spravovaný majetek.....	- 20 -
3.6	Informace o způsobu stanovení daně z příjmů za rok 2021	- 25 -
3.7	Vyhodnocení přínosu doplňkové činnosti	- 25 -
3.8	Peněžní fondy, jejich krytí a zapojení do hospodaření	- 27 -
3.9	Pohledávky.....	- 29 -
3.10	Závazky	- 30 -
4	Výsledky kontrol.....	- 30 -
5	Vyhodnocení plnění povinného podílu dle zákona č. 435/2004 Sb., o zaměstnanosti, ve znění pozdějších předpisů.....	- 30 -
6	Poskytování informací podle zákona č. 106/1999 Sb., o svobodném přístupu k informacím, ve znění pozdějších předpisů.....	- 31 -
7	Závodní stravování zaměstnanců organizace v roce 2021	- 32 -
8	Projednání školskou radou a termín seznámení zaměstnanců se zprávou o činnosti a plnění úkolů, část rozbor hospodaření	- 33 -
9	Tabulková část příloh.....	- 33 -

1 Základní údaje o organizaci:

Název školy:	ALBRECHTOVA STŘEDNÍ ŠKOLA, Český Těšín, příspěvková organizace
Sídlo školy:	Tyršova 611/2, 737 01 Český Těšín
Právní forma:	příspěvková organizace
IČ:	00577235
DIČ:	CZ 396-00577235, neplátce DPH
Identifikátor právnické osoby:	600171213
Tel.:	558 425 200
Webové stránky školy:	www.albrechtovastredni.cz
Identifikátor datové schránky:	arzfa8
E-mail:	skola@albrechtovastredni.cz
Zřizovatel školy:	Moravskoslezský kraj
Adresa zřizovatele:	28. října 117, 702 18 Ostrava
Právní forma:	vyšší územní samosprávný celek
IČO:	70890692
Ředitel školy:	Mgr. Pavel Cieslar

Školská rada školy:

Ing. Jaroslav Drahoš	předseda školské rady
Ing. Vít Slováček	člen
Romana Niedobová	členka
Mgr. Ingrid Skupieňová	členka
Mgr. Marek Rusz	člen
Ing. Radomír Holý	jednatel školské rady

	ŠKOLA SDRUŽUJE	KAPACITA	IZO
1.	Střední škola	1 100 žáků	130001341
2.	Školní jídelna	450 strážníků	110035984

ODLOUČENÁ PRACOVISTĚ	
Frýdecká 819/37	737 01 Český Těšín
Cihelní 2950	737 01 Český Těšín
Hlavní třída 2061/1	737 01 Český Těšín

Vedení školy:

Mgr. Pavel Cieslar

ředitel školy (statutární orgán organizace)

Ing. Jana Matlochová

zástupkyně ředitele pro teoretické vyučování
(zástupce statutárního orgánu organizace)

Mgr. Zdeňka Poštulková

zástupkyně ředitele pro praktické vyučování

Mgr. Taťána Polášková

zástupkyně ředitele pro teoretické vyučování

Bc. Jakub Šveda

zástupce ředitele pro ekonomiku a provoz

1.1 Vznik a vývoj školy

Škola vznikla k 1. 7. 2013 sloučením dvou odborných středních škol v Českém Těšíně.

Zřizovatel – zastupitelstvo Moravskoslezského kraje ve svém usnesení č. 3/236 ze dne 21. 3. 2013

- rozhodli o sloučení organizací Střední škola hotelová, obchodní a polygrafická, Český Těšín, příspěvková organizace, IČ 00577235 a Střední škola zemědělská, Český Těšín, příspěvková organizace, IČ 68321082, s účinností od 1. 7. 2013
- konstatovalo, že organizace Střední škola zemědělská, Český Těšín, příspěvková organizace, IČ 68321082, zanikne s účinností od 1. 7. 2013
- rozhodlo, že přejímající organizací se stane organizace Střední škola hotelová, obchodní a polygrafická, Český Těšín, příspěvková organizace, IČ 00577235



- rozhodlo, že všechny majetek, práva a závazky organizace zanikající přejdou dnem sloučení na organizaci přejímající
- rozhodlo o změně názvu přejímající organizace na Střední odborná škola, Český Těšín, příspěvková organizace od 1. 7. 2013.

Ministerstvo školství, mládeže a tělovýchovy České republiky

Č. j. MSMT – 30848/2013 udělilo dne 6. srpna 2013 Střední odborné škole, Český Těšín, příspěvkové organizaci čestný název

ALBRECHTOVA STŘEDNÍ ŠKOLA, ČESKÝ TĚŠÍN, příspěvková organizace

Zřizovatel – Zastupitelstvo Moravskoslezského kraje ve svém usnesení č. 6/498 ze dne 19. 9. 2013 rozhodlo o změně názvu na Albrechtova střední škola, Český Těšín, příspěvková organizace s účinností od 1. 1. 2014.

Škola je tedy současně nejmladší a nejstarší vůbec v regionu, ale také největší. Její kořeny sahají do druhé poloviny 19. století, v současné době sdružuje nabídku všech uplatnitelných oborů odborného vzdělávání nejen ve městě, ale i v celé spádové oblasti Těšínska.



Hlavní budova školy

1.2 Hlavní účel zřízení organizace

Hlavním účelem zřízení organizace je výchova a vzdělávání žáků a uchazečů pro získání středního odborného vzdělání.

Naším prioritním výchovně vzdělávacím úkolem je kvalitní příprava absolventů, kteří budou trvale konkurenceschopní na trhu práce. Proto připravujeme absolventy s důrazem na znalost moderních výrobních technologií, schopnost samostatného a komplexního řešení úkolů s využitím informačních a komunikačních technologií, ekonomické a environmentální citění, komunikační a prezentační dovednosti, cizojazyčné znalosti a schopnost týmové spolupráce.

- Předmět činnosti odpovídající hlavnímu účelu:
 - poskytuje střední vzdělání s výučním listem,
 - poskytuje střední vzdělání s maturitní zkouškou,
 - zabezpečuje stravování žáků a studentů,
 - zabezpečuje stravování vlastním zaměstnancům organizace.

1.3 Okruhy doplňkové činnosti

Doplňková činnost je realizována dle okruhů doplňkové činnosti vymezené zřizovací listinou:

- Hostinská činnost (živnostenský list : Ev.č.380300-196 č.j. MUCT/34402/2006)
- Zprostředkování obchodu a služeb
- Pronájem majetku
- Provádění rekvalifikačních kurzů, vzdělávacích kurzů a odborného školení včetně zprostředkování
- Závodní stravování zaměstnanců právnických osob vykonávajících činnost škol a školských zařízení zřízených krajem, obcí nebo svazkem obcí
- Reklamní činnost a marketing
- Návrhářská, designéřská, aranžéřská činnost a modeling
- Obchodní činnost včetně zprostředkování
- Provozování cestovní agentury
- Pořádání kulturních produkcí, zábav, přehlídek a obdobných akcí
- Knihařské práce
- Vydavatelská a polygrafická činnost
- Poskytování služeb pro zemědělství, zahradnictví, lesnictví a myslivost
- Provozování autoškoly
- Kopírovací práce
- Provozování tělovýchovných a sportovních zařízení a organizování sportovní činnosti

Přehled oborů vzdělávání zařazených ve školském rejstříku

Střední vzdělání s maturitní zkouškou

Kód oboru	Název	Forma	Délka studia	Počet žáků k 30. 9. 2021
41-41-M/01	Agropodnikání	denní	4 roky	56
34-41-M/01	Polygrafie	denní	4 roky	64
65-42-M/01	Hotelnictví	denní	4 roky	181
16-01-M/01	Ekologie a životní prostředí	denní	4 roky	41
64-41-L/51	Podnikání	denní nástavbová	2 roky	51
64-41-L/51	Podnikání	dálková nástavbová	3 roky	65

Střední vzdělání s výučním listem

Kód oboru	Název	Forma	Délka studia	Počet žáků k 30. 9. 2021
65-51-H/01	Kuchař-číšník	denní	3 roky	122
29-54-H/01	Cukrář	denní	3 roky	38
29-53-H/01	Pekař	denní	3 roky	28
66-52-H/01	Aranžér	denní	3 roky	51
41-53-H/02	Jezdec a chovatel koní	denní	3 roky	39
34-52-H/01	Tiskař na polygrafických strojích	denní	3 roky	30
29-56-H/01	Řezník-uzenář	denní	3 roky	21
29-51-H/01	Výrobce potravin - sladovnick-pivovarník	denní	3 roky	14



1.4 Organizační struktura školy

Na výchově a vzdělávání žáků se podílejí všichni zaměstnanci školy, kterých ke dni 31. 12. 2021 bylo 115. Tento počet je tvořen 89 pedagogickými a 26 nepedagogickými pracovníky. Odborná a pedagogická způsobilost vyučujících je využívána převážně dle jejich aprobační a je zárukou kvality výuky. Vedení školy vytvořilo vhodné podmínky pro uplatnění tvořivosti a iniciativy pracovníků. Je vytvořen systém morálního a hmotného stimuluování zaměstnanců včetně systému jejich pravidelného hodnocení.

Máme rovněž vytvořen systém dalšího vzdělávání pedagogických pracovníků tak, abychom zajistili trvale vysoký standard kvality výchovně vzdělávacího procesu.

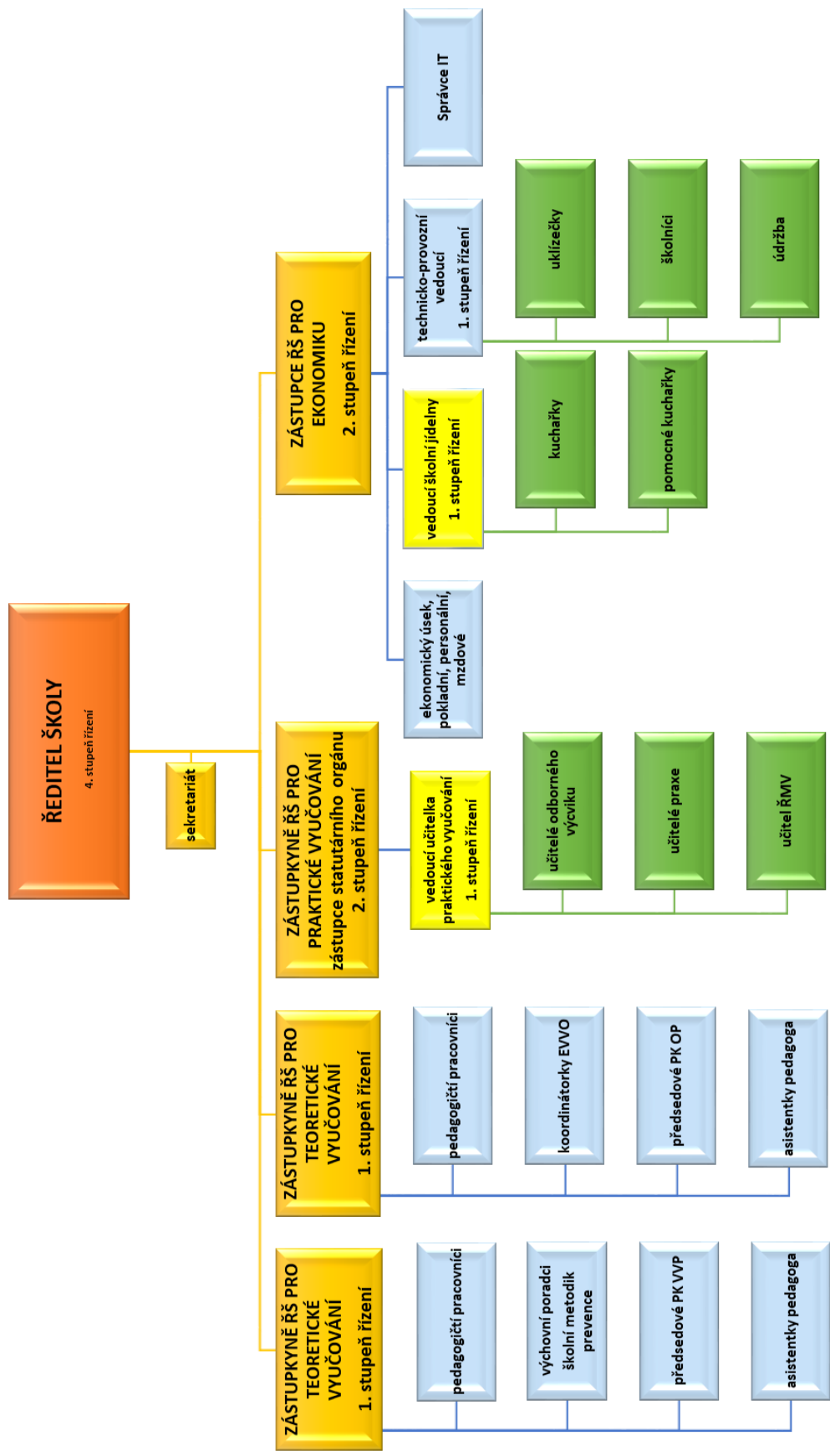

2 Vyhodnocení plnění úkolů

Albrechtova střední škola, Český Těšín, příspěvková organizace (dále jen škola) v roce 2021 naplňovala svou hlavní činnost, kterou je uskutečňovat vzdělávání a výchovu žáků podle vzdělávacích programů. Poskytovala střední vzdělání s výučním listem a střední vzdělání s maturitní zkouškou žákům střední školy, zabezpečovala stravování žákům i studentům a vlastním zaměstnancům organizace.

O činnosti školy pojednává Výroční zpráva o činnosti školy ve školním roce 2020/2021.

V roce 2021 probíhala v naší příspěvkové organizaci doplňková činnost v těchto okruzích:

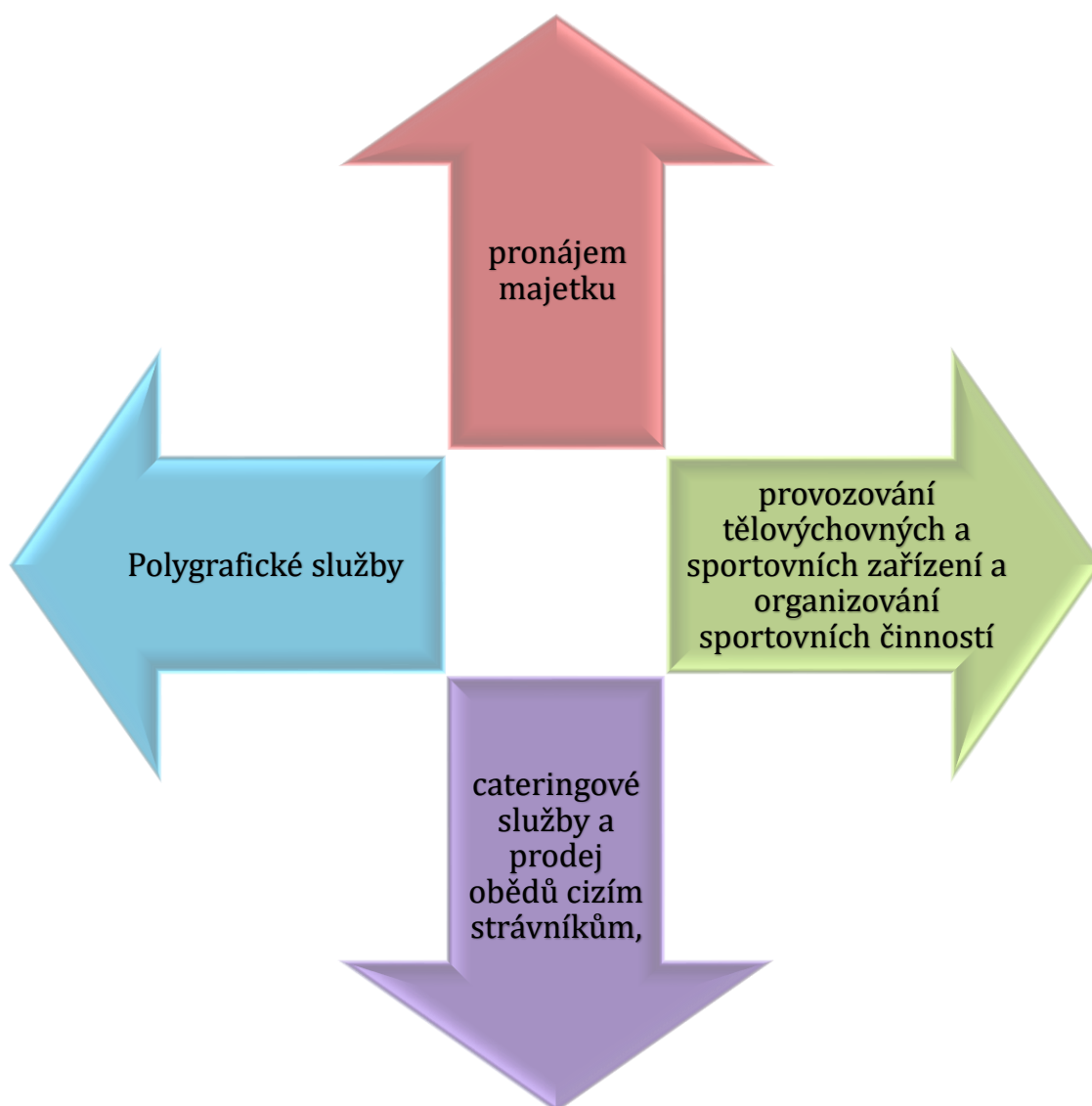

3 Rozbor hospodaření příspěvkové organizace

3.1 Náklady, výnosy a výsledek hospodaření, návrh na rozdělení zlepšeného výsledku hospodaření

Celkové náklady organizace, tzn. náklady v hlavní i doplňkové činnosti za rok 2021, činily 91 758 976,24 Kč. Celkové výnosy organizace, tzn. výnosy v hlavní i doplňkové činnosti za rok 2021, činily 91 998 213,47 Kč. Z výše uvedeného vyplývá, že organizace za rok 2021 dosáhla zlepšený výsledek hospodaření ve výši 239 237,23 Kč.

Organizace navrhuje zlepšený výsledek hospodaření ve výši 239 237,23 Kč rozdělit do rezervního fondu.

V roce 2021 byly náklady hlavní činnosti ve výši 91 605 373,24 Kč, náklady doplňkové činnosti ve výši 153 603,00 Kč. Výnosy hlavní činnosti dosáhly výše 91 667 376,24 Kč a výnosy doplňkové činnosti 330 837,16 Kč.

Organizace v hlavní činnosti rok 2021 ukončila s kladným výsledkem hospodaření ve výši 62 003,00 Kč a zároveň v doplňkové činnosti organizace dosáhla také kladný výsledek hospodaření ve výši 177 234,16 Kč.

	Hlavní činnost	Hospodářská činnost	Celkový výsledek hospodaření
Výnosy	91 605 373,24	153 603,00	
Náklady	91 667 376,24	330 837,16	239 237,16
Výsledek hospodaření	62 003,00	177 234,16	

3.2 Čerpání účelových dotací

		závazný ukazatel	skutečné čerpání	bude použito v roce 2022	vratka
Příspěvek na provoz celkem		85 230 227,00	84 354 462,00	278 000,00	597 765,00
z toho :					
příspěvky a dotace MŠMT		74 099 362,00	74 099 362,00	0,00	0,00
v tom ÚZ 33353	74 099 362,00	74 099 362,00	74 099 362,00	0	0
Příspěvky a dotace od zřizovatele		11 130 865,00	10 255 100,00	278 000,00	597 765,00
v tom: ÚZ 1	Prostředky na provoz	8 670 000,00	8 670 000,00	0	0
ÚZ 136	YES, I DO	648 165,00	50 400,00	0	597765
ÚZ 144	Krajská stipendia	879 700,00	601 700,00	278 000,00	0
ÚZ 205	Účelové prostředky na krytí odpisů a DNM DHM	811 000,00	811 000,00	0	0
ÚZ 206	Podpora modernizace a rozvoje ICT	30 000,00	30000	0	0
ÚZ 209	Podpora odborného vzdělávání oboru CUKRÁŘ kvality	13 000,00	13 000,00	0	0
ÚZ 333	DP - Prevence Bezpečná škola -	79 000,00	79000	0	0

Vyhodnocení čerpání účelových prostředků ze státního rozpočtu

V roce 2021 byly organizaci přiděleny příspěvky a dotace MŠMT v celkové výši 85 230 227 Kč.

Z celkové výše dotace bylo vyčerpáno 84 354 462 Kč, nevyčerpáno bylo 875 765Kč.

Částka ve výši 597 765 Kč byla vrácena zpět KÚ MSK. Tyto finanční prostředky byly nevyčerpány z důvodu neuskutečnění výjezdu do zahraničí z projektu YES, I DO.

Další prostředky ve výši 278 000 budou použity v roce 2022 na výplatu stipendií pro žáky.

Na přímé výdaje na vzdělávání, ÚZ 33353 byly škole v roce 2021 poskytnuty finanční prostředky v celkové výši 74 099 362 Kč. Z těchto prostředků byly hrazeny náklady na platy, ostatní osobní náklady, odvody na sociální a zdravotní pojištění, základní příděl do FKSP, náhrady za nemoc hrazené zaměstnavatelem, zákonné pojištění zaměstnanců a prostředky na ostatní neinvestiční náklady (učební pomůcky, cestovné apod.).

Náhrady za nemoc byly v roce 2021 vyplaceny ve výši 396 169 Kč, meziročně se potřeba prostředků na náhrady za nemoc zvýšila o 48,2 %.

Vyhodnocení čerpání účelových prostředků poskytnutých z rozpočtu zřizovatele

- Příspěvek od zřizovatele na provozní náklady v roce 2021, ÚZ 1 činil 8 670 000 Kč. Tyto prostředky byly na daný účel plně využity.
- Účelové prostředky na krytí odpisů dlouhodobého majetku, ÚZ 205 byly poskytnuty ve výši 811 000 Kč. Tyto prostředky byly na daný účel plně využity.

Dále byly zřizovatelem poskytnuty tyto prostředky:

- Projekt YES, I DO – čerpání bylo ve výši 50 400 Kč, z důvodu situace způsobené onemocněním COVID-19 neproběhla zahraniční stáž studentů v Maďarsku.
- Krajská stipendia – ÚZ 144 – bude čerpáno v průběhu šk. roku 2021/2022
- Podpora kvality odborného vzdělávání oboru CUKRÁŘ – ÚZ 209
- DP Prevence – Bezpečná škola – ÚZ 333 .

3.3 Mzdové náklady, průměrný plat

Přehled počtu pracovníků dle úseků – přepočtený stav k 31. 12. 2021

	Limit pracovníků ze st. rozpočtu	Skutečný přepočtený počet prac.
Pracovníci celkem	107,91	108,663 *
z toho:		
ped. prac. – učitelé	---	60,4639
ped. prac. - učit. OV	---	16,8055
ped. prac. ostatní	---	6,5836
neped. prac. celkem	---	24,81

*Překročený limit zaměstnanců byl způsoben zástupem zaměstnanců v PN.

Průměrný plat v roce 2021 dle úseků:

	Průměrný plat v Kč
Ped. pracovníci celkem	44 778
z toho:	
ped. prac. – učitelé	46 979
ped. prac. – učit. OV	43 443
ped. prac. – asist.	27 967
neped. prac. celkem	29 221

Přehled čerpání mzdových prostředků 2021 – jen platy (bez OON) dle úseků, v Kč

	Limit PNP včetně rozv. programů	Skutečné vyplac. mzdové prostředky	Z toho z prostředků MŠMT	Šablony	Školní bufet
Pracovníci celkem	53 382 926	54 159 743	53 382 926	309 400	64 342
z toho:	---	---	---	---	---
ped. prac. – učitelé	---	34 643 246	34 414 906	228 340	0
ped. prac. – učit. OV	---	8 760 962	8 681 582	79 380	0
ped. prac. asistenti	---	1 652 807	1 652 807	0	0
neped. prac.	---	8 699 653	8 633 631	1 680	64 342



Ze života školy – testování zaměstnanců na Covid 19



Vývoj průměrného platu v letech 2010 až 2021

Úsek	2010	2011	2012	2013	2014	2015	2016	2017	2018	2019	2020	2021	Index 2020/ 2021
ped. prac. – učitelé	29 888	29 108	27 989	28 042	27 338	28 003	30 623	33 258	36 195	41 734	44 859	46 979	1,047
ped. prac. – učit. OV	22 233	20 128	22 852	23 274	23 030	23 372	25 337	26 944	30 084	33 926	40 132	43 443	1,083
asistenti ped.	19 190	16 248	16 885	21 039	22 931	21 674	19 227	20 451	22 757	24 724	26 277	27 967	1,064
neped. prac.	16 601	16 305	15 598	15 478	15 557	15 908	16 833	18 805	20 098	21 950	28 068	29 221	1,041
Celkem	25 354	24 366	23 895	23 869	23 495	23 701	25 427	27 664	30 087	34 337	34 834	36 903	1,059



3.4 Plnění plánu hospodaření

Odchyly od finančního plánu zpracovaného pro rok 2021 se projeví ve více nákladových i výnosových položkách. Odchyly jsou způsobeny nestandardním vývojem, pokračující výjimečnou situací, ve které se škola nachází a která ovlivňuje řadu položek. Jde o uzavření škol z důvodu nařízení vlády související s onemocněním COVID-19. Tato skutečnost ovlivnila výši některých nákladových položek a také výši tržeb za nájmy.

Přehled odchylek od plánovaných nákladových položek

Nákladový druh	Procento odchylky v %	Plánovaná výše v Kč HČ+DČ	Skutečná výše v Kč HČ+DČ	Rozdíl v Kč	Komentář
Spotřeba materiálu 501	14	2 860 000	3 260 509	400 509	Došlo k přečerpání z důvodu účtování bezúplatně nabytých Ag testů a čerpání projektů OKAP a Erasmus
Spotřeba energie 502	-25	2 240 000	1 686 062	-553 938	Došlo k úspoře vzhledem k uzavření škol.
Prodané zboží 504	-21	450 000	357 073	-92 927	Došlo k úspoře vzhledem k uzavření škol.
Opravy a údržba nemovitého majetku 511	18	1 251 000	1 480 702	229 702	V položce opravy a údržba jsou zahrnuty akce uvedené v bodu 3.5.
Náklady na cestovné 512	-23	328 400	254 232	-74 168	Došlo k úspoře vzhledem k uzavření škol.
Ostatní služby 518	-32	4 700 422	3 216 765	-1 483 657	Došlo k úspoře vzhledem k uzavření škol.
Jiné sociální náklady 528	-100	14 000	0	-14 000	Položka nebyla čerpána
Daně, poplatky 538	-28	10 000	7 166	-2 834	Plánovanou částku správních poplatků nelze předem odhadnout
Prodaný materiál 544	118	11 530	25 138	13 608	Plánovanou částku za prodej klíčenek nelze předem odhadnout
Tvorba fondů 548	340	5 000	22 000	17 000	Jde o příjem za prodej majetku na náhradní díly. Vyřazený traktor.
Ostatní náklady z činnosti 549	1 230	50 000	665 031	615 031	Navýšení položky Ostatní náklady z činnosti způsobily vyplacená stipendia

Náklady z DDHM 558	184	1 138 000	3 228 664	2 090 664	Navýšení položky pořízení DDHM bylo způsobeno nákupem majetku z projektu OKAP II.
Kurzové ztráty 563	100	0	64 038	64 038	Jedná se o kurzové ztráty z projektu ERASMUS +.
Daň z příjmů 591	-35	20 000	13 037	-6 963	Plánovanou částku daně z příjmu nelze předem odhadnout

Přehled odchylek od plánovaných výnosových položek

Výnosový druh	Procento odchylky v %	Plánovaná výše v Kč HČ+DČ	Skutečná výše v Kč HČ+DČ	Rozdíl v Kč	Komentář
Výnosy z prodeje služeb 602	39	1 630 000	987 107	-642 893	Došlo k ponížení příjmů z důvodu uzavření škol.
Výnosy z pronájmu 603	115	50 000	107 252	57 252	Došlo k navýšení příjmů z důvodu pronájmu části areálu na ul. Cihelní.
Výnosy z prodeje zboží 604	14	1 100 000	941 077	-158 923	Došlo k ponížení příjmů z důvodu uzavření škol.
Výnosy z prodeje materiálu 644	186	15 680	44 904	29 224	Odhad výše odprodeje šrotu nelze dopředu odhadnout
Ostatní výnosy 649	312	180 000	741 494	561 494	Plánovaná výše ostatních výnosů byla stanovena nepřesným odhadem. Promítl se zde dar pořez materiálu a barev od FA Finidr a také dary respirátorů a AG testů.
Finanční výnosy úroky 662	-43	120 000	68 615	-51 385	Během roku došlo ke změně úrokové sazby v rámci krajské smlouvy o cash pooling
Kurzové zisky 663	100	0	62 216	62 216	Jedná se o kurzové zisky z projektu ERASMUS +.
Ostatní finanční Výnosy 669	100	0	104	104	Položka nebyla plánována s ohledem na zanedbatelnou výši – jedná se cenové rozdíly.



3.5 Péče o spravovaný majetek

Organizace hospodaří s nemovitým a movitým majetkem vedeným v účetním majetku v těchto hodnotách:



Tento majetek organizace užívá k zajištění hlavní činnosti. Organizace zajišťuje péči o majetek a dodržování veškerých předpisů na úseku bezpečnosti práce a požární ochrany.

Organizace provádí odpisy majetku v souladu s odpisovým plánem schváleným zřizovatelem. Odpisy v roce 2021 činily 1 519 630,00 Kč.

Organizace zajišťuje řádnou údržbu a opravy majetku včetně všech předepsaných revizí.



Dle zřizovací listiny má škola ve správě k 31. 12. 2021 následující budovy a pozemky:

- budova školy Tyršova 611/2, 3719 m², parcel. č. 1328/1
- budova školy Frýdecká 819/37, 1611 m², parcel. č. 1779
- budova školy Frýdecká 820/37, 332 m², parcel. č. 1780
- pozemek ostatní plocha Frýdecká 37, sportoviště, 6049 m², parcel. č. 1778/1
- pozemek ostatní plocha Frýdecká 37, zeleň, 1015 m², parcel. č. 1778/2
- pozemek ostatní plocha Frýdecká 37, 1753 m², parcel. č. 1778/3
- pozemek ostatní plocha Frýdecká 37, jiná plocha, 862 m², parcel. č. 1778/4
- pozemek ostatní plocha zeleň Tyršova, 4591 m², parcel. č. 1330/1
- pozemek ostatní plocha zeleň Tyršova, 1074 m², parcel. č. 1330/4
- pozemek ostatní plocha Tyršova 611/2, jiná plocha 395 m², parcel. č. 3329/36
- pozemek ostatní plocha Tyršova 611/2, zpevněná komunikace 3027 m², 1328/5
- pozemek ostatní plocha rekreační plocha Cihelní, 3110 m², parcel. č. 2950/2
- pozemek zastavěná plocha sklady Cihelní 520 m², parcel. č. 2950/3
- pozemek zastavěná plocha sklady Cihelní 451 m², parcel. č. 2950/4
- pozemek zastavěná plocha sklady Cihelní 213 m², parcel. č. 2950/5

Údržba a opravy majetku

Na opravy a údržbu bylo celkově v roce 2021 vynaloženo 1 480 701,59 Kč

Kromě běžných oprav budov, malování, oprav strojů, nábytku, rozvodů, učebních pomůcek a nářadí škola realizovala akce většího rozsahu – viz. tabulka.





práce žáků oboru Designer v reklamě na výzdobě školy



	Projektová dokumentace - oprava střechy budovy Tyršova 611	• 299 tis. Kč
	Úprava školní zahrady kolem budovy Tyršova 611	• 189 tis. Kč
	Oprava zadního vchodu do budovy F37	• 167 tis. Kč
	Oprava PC sítě školy	• 113 tis. Kč
	Oprava chodníku kolem budovy F37	• 94 tis. Kč

Pro zajištění provozu školy, zejména údržby a provozu míst praktické výuky, využívá škola tři služební auta. Pro zajištění výuky autoškoly je využíváno vozidlo Škoda Fabia a dva traktory Zetor. Kromě toho pro zajištění praktické výuky jsou využíván traktor a nákladní přívěsy.

Spotřeba pohonných hmot v roce 2021

	spotřeba v l	spotřeba v Kč
 osobní doprava vč. autoškoly	1 781,77 l	59 693,3 Kč
 provoz traktorů	1 702,83 l	50 341 Kč
 provoz ostatní – sekačky, aj.	130,11 l	4 259,1 Kč

Celkem nakoupeno bylo v roce 2021 pohonných hmot za 114 293,4 Kč.



Pojištění majetku a pojistné události

Majetek školy movitý i nemovitý je pojištěn v rámci centrální smlouvy zajišťované MSK.

V roce 2021 nebyla hlášena žádná pojistná událost na majetku školy.

Pojistných událostí u žáků (úrazy odeslané na pojišťovnu k odškodnění) bylo v roce 2021 celkem 8, výše odškodnění činí 218 500,00 Kč.

Informace o inventarizaci majetku

Na základě zákona č. 563/91 Sb., §29 a §30, o účetnictví, prováděcí vyhlášky 410/2009 Sb., prováděcí vyhlášky 270/2010 Sb., o inventarizaci majetku a závazků a příkazu ředitele školy byla za rok 2021 provedena řádná inventarizace majetku a závazků.

Skutečný stav majetku a závazků byly zjišťovány fyzickou a dokladovou inventarizací. Fyzickou inventarizací byly odsouhlaseny stavy s inventurními seznamy, se stavy na skladových kartách a se stavy pokladní hotovosti.

Dokladovou inventarizací byl odkontrolován evidenční stav majetku na majetkové účty a podrozvahovou evidencí v účetnictví.

Dále byly odkontrolovány stavy na účtech, které byly doloženy příslušnými podklady. Inventurní soupisy byly podepsány pověřenými odpovědnými osobami a členy inventarizačních komisí.

Drobný spotřební materiál pro provádění údržby školních budov, čisticí prostředky, kancelářské potřeby, spotřební materiál pro provoz laboratoří nakupujeme pro přímou spotřebu. Výjimku tvoří potraviny, které jsou evidovány ve skladu potravin na základě příjemek, a docházkové čipy, které jsou evidovány ICT technikem

U peněžních prostředků v pokladně školy byla provedena fyzická inventarizace k 31. 12. 2021.

Závěrečný inventarizační zápis za rok 2021 byl dne 14. 2. 2022 předán Krajskému úřadu Moravskoslezského kraje.

U provedených inventarizací nebyly zjištěny inventarizační rozdíly a nevznikly žádné závady.



Práce na opravách majetku školy

Pořízení movitého majetku od 1. 1. 2021 do 31. 12. 2021

Druh majetku	Cena v Kč
Drobný HM ICT	387 357,86
Drobný HM učební pomůcky	381 006,80
Drobný HM nábytek	1 458 560,77
Drobný HM ostatní	1 001 738,67
Celkem	3 228 664,10



3.6 Informace o způsobu stanovení daně z příjmů za rok 2021

Organizace při stanovení daně z příjmů za rok 2021 postupovala v souladu se zákonem č. 586/1992 Sb., o daních z příjmů, ve znění pozdějších předpisů.

V rámci stanovení základu daně organizace postupovala dle znění § 18a odst. 1, který uvádí, že u veřejně prospěšného poplatníka nejsou předmětem daně příjmy z podnikatelské činnosti za podmínky, že výdaje (náklady) vynaložené v souvislosti s prováděním této činnosti jsou vyšší, a dále, že předmětem daně nejsou dotace, příspěvky a podpory z veřejných rozpočtů.

Do daňového základu byl zahrnut účetní výsledek hospodaření z doplňkové činnosti. Daňový základ byl upravený o odpisy dlouhodobého majetku v rámci doplňkové činnosti.

Organizace využila ustanovení § 20 odst. 7 a snížila si základ daně.

Výsledná daňová povinnost byla dále snížena o slevu na dani podle § 35. Daň z příjmů za rok 2021 byla vyčíslena ve výši 0 Kč.

3.7 Vyhodnocení přínosu doplňkové činnosti

Doplňková činnost je činnost, kterou organizace provádí mimo svou hlavní činnost. Jednotlivé okruhy doplňkové činnosti povolené zřizovatelem ve zřizovací listině navazují na hlavní činnost tak, aby organizace mohla lépe využívat své hospodářské možnosti a odbornost svých zaměstnanců. Doplňková činnost nesmí narušovat plnění hlavního účelu organizace, nesmí být prováděna na úkor hlavní činnosti. Doplňková činnost se sleduje odděleně. Prostředky získané doplňkovou činností organizace používá jen ve prospěch své hlavní činnosti.

V roce 2021 byly dosaženy příjmy z doplňkové činnosti v celkové výši 330,84 tis. Kč. Jedná se o příjmy z cateringových služeb, stravování cizích strávníků, příjmy z pronájmu včetně služeb spojených s pronájmem.

V souvislosti s provozováním činností v rámci doplňkové činnosti byly v roce 2021 vynaloženy náklady ve výši 153,60 tis. Kč.



Přehled výnosů a nákladů doplňkové činnosti:

DČ dle středisek	Výnosy v Kč	Náklady v Kč
Pronájmy tělocvič. sport. zař.	49 045,00	38 158,00
Polygrafické činnosti	31 038,00	16 298,00
Kopírovací práce	50,00	0,00
Hostinská činnost	178 503,00	99 147,00
Pronájmy učeben, nebyt.pr.	72 201,16	0,00
CELKEM	330 837,16	153 603,00

Zisk vytvořený v doplňkové činnosti byl ve výši **177 234,16 Kč**.

Zisk v doplňkové činnosti byl vytvořen zajišťováním cateringových služeb zejména významným organizacím v okolí, partnerským firmám a městu, prodejem obědů cizím strávníkům a hlavně pronájmem učeben a tělocvičen.

Pronájmy svěřeného majetku

Škola pronajímá majetek používaný v hlavní činnosti jen mimo dobu vyučování a jen na dobu kratší než jeden rok. Jedná se o pronájmy sjednané smluvně i nahodilé pronájmy tělocvičen a učeben. Dále to jsou pronájmy prostor pro prodejní automat na drobné pochutiny a také automat na teplé a studené nápoje.

Pronajímány jsou dvě tělocvičny, učebny, konferenční sál, cvičná kavárna a Gastrocentrum.

Dále byla pronajímána nepotřebná část prostor areálu na ul Cihelní.



3.8 Peněžní fondy, jejich krytí a zapojení do hospodaření

- **Fond odměn**

Stav k 1. 1. 2021 činil 635 498,84 Kč.

Zůstatek k 31. 12. 2021 činí 635 498,84 Kč a je krytý finančními prostředky na běžném účtu.

- **Rezervní fond**

Stav k 1. 1. 2021 činil 1 000 542,06 Kč.

Do rezervního fondu byl přeúčtován příděl zlepšeného výsledku hospodaření za rok 2020 ve výši 21 389,35 Kč.

Zůstatek k 31. 12. 2021 činí 1 021 931,41 Kč a je krytý finančními prostředky na běžném účtu.

- **Investiční fond**

Stav k 1. 1. 2021 činil 1 876 795,07 Kč.

Odpisy v roce 2021 činily 1 184 043,00 Kč.

Celkově bylo v roce 2021 použito 392 294,10 Kč na investiční akci vybavení cukrářského centra z projektu OKAP dotace z tohoto projektu činila 355 693 Kč.

Další příjem investičního fondu je částka 22 000,00 Kč za prodej vyřazeného traktoru na náhradní díly.

Zůstatek k 31. 12. 2021 činí 3 046 236,97 Kč a je krytý finančními prostředky na běžném účtu.



- **Fond kulturních a sociálních potřeb**

Stav k 1. 1. 2021 činil 459 122,40 Kč.

Příděl do fondu dle vyhlášky MF č.114/2002 Sb. činil 1 083 055,00 Kč. Fond byl použit v souladu s vyhláškou a se zásadami stanovenými v kolektivní smlouvě.

Zůstatek k 31. 12. 2021 činí 539 874,70 Kč a je krytý finančními prostředky na běžném účtu.

V roce 2021 bylo dle zásad schválených v kolektivní smlouvě čerpáno na (v Kč):

STRAVOVÁNÍ	106 542,00
REKREACE, REHABILITACE	726 324,80
ZLEPŠENÍ PROSTŘEDÍ	2 748,00
SPORT. ODĚV PRO UČITELE TV	5 837,00
KULTURA A TĚLOVÝCH.	23 594,79
ZÁJEZD	90 256,11
ČINNOST ODBOR. ORG.	400,00
DARY	47 000,00
CELKEM KČ	1 002 302,70



3.9 Pohledávky





3.10 Závazky

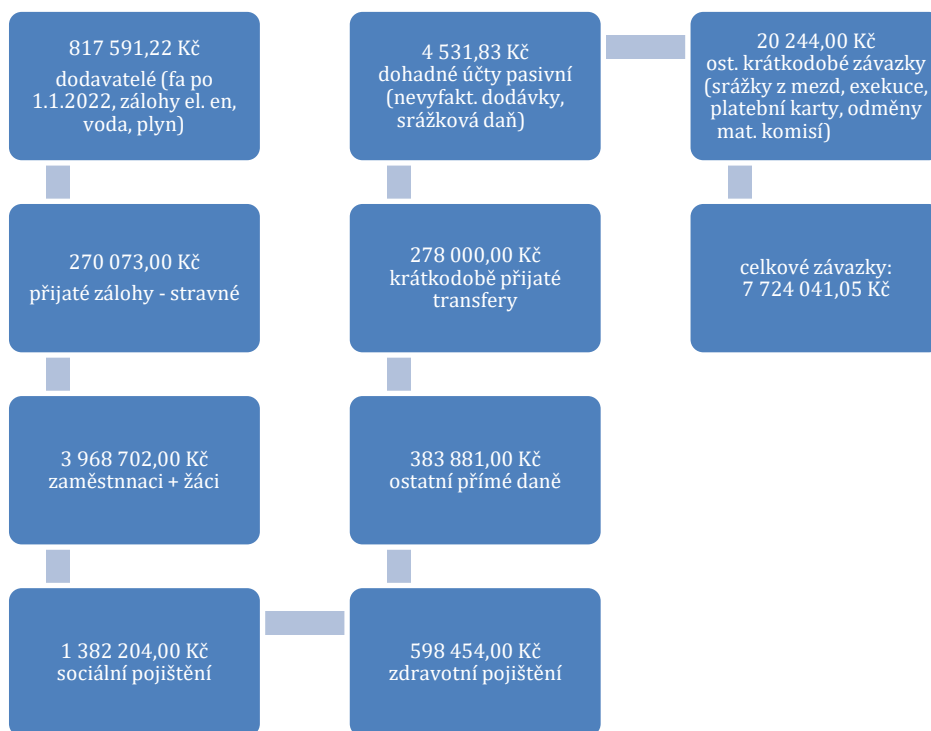

4 Výsledky kontrol

Ve sledovaném kalendářním roce neproběhla v naší příspěvkové organizaci žádná kontrola.

5 Vyhodnocení plnění povinného podílu dle zákona č. 435/2004 Sb., o zaměstnanosti, ve znění pozdějších předpisů

Povinný podíl osob se zdravotním postižením na celkovém počtu zaměstnanců v roce 2021 činil

4,34 osob.

Škola splňuje povinnost v počtu 4,90 osob.

Náhradním plněním, tj. odběrem výrobků a služeb byla pokryta část ve výši 1,30 osob.

Odvod do státního rozpočtu nebyl v roce 2021 hrazen, organizace splnila povinný podíl osob se zdravotním postižením.



6 Poskytování informací podle zákona č. 106/1999 Sb., o svobodném přístupu k informacím, ve znění pozdějších předpisů

- a. **Celkový počet písemných žádostí o informace:** 121 písemných odpovědí, ústních informací podaných sekretariátem školy jsou další tisíce (nevidované), potvrzení
o studiu bylo vydaných 3 848

Počet vydaných rozhodnutí o odmítnutí žádosti: 0

- b. **Počet podaných odvolání proti rozhodnutí o neposkytnutí informace:** 0

- c. **Počet rozsudků soudu:** 0

- d. **Výčet poskytnutých výhradních licencí,** včetně odůvodnění nezbytnosti poskytnutí výhradní licence: 0

- e. **Počet stížností** podaných podle §19c, důvody jejich podání a stručný popis způsobu jejich vyřízení: 0

- f. **Další informace:** veškeré písemné dotazy, včetně kopií za uvedené období jsou k dispozici na sekretariátu školy.

Naprostá většina dotazů je vedena osobně ústně, případně telefonicky nebo korespondencí přes e-mailovou poštu.

Řada dalších informací o škole byla uveřejněna v denním i odborném tisku, v televizi, rozhlasu, na internetových stránkách školy, ve školních publikacích. Trvalé informace jsou na úředních deskách školy.



7 Závodní stravování zaměstnanců organizace v roce 2021

Vlastní školní jídelna zajišťuje stravování celkem pro 567 strávníků dle stavu k 31. 10. 2021.

Z toho je 442 žáků a 99 zaměstnanců a 26 cizích strávníků.

Dle kolektivní smlouvy zaměstnanci, kteří se stravují během školního roku, mají během hlavních prázdnin nárok na stravenky. Stravenky obdrží také pracovníci v provozech, kde není umožněno závodní stravování.

STRUKTURA ODEBRANÉ STRAVY DLE SKUPIN STRÁVNÍKŮ 2021

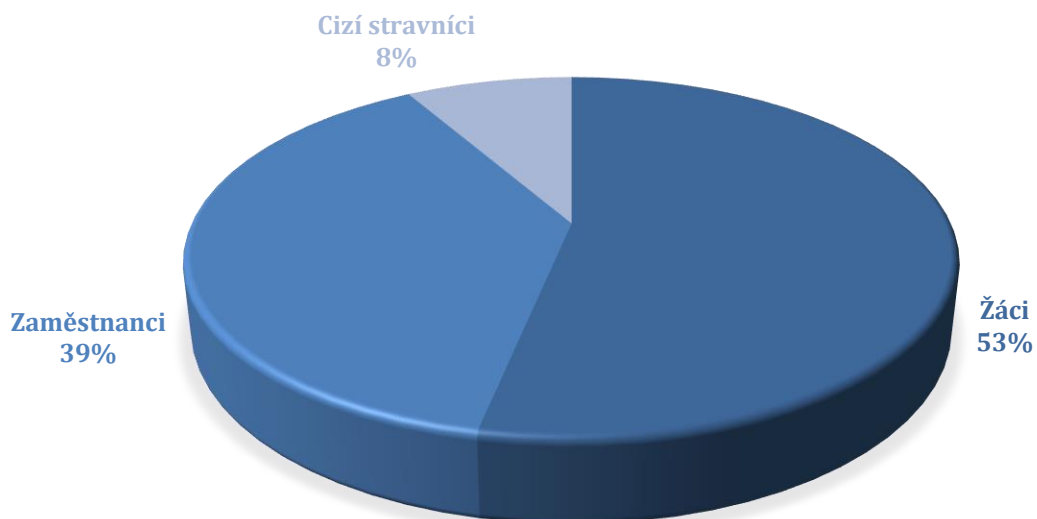

Cena stravy

Stravovací normativ žáka činí 28,00 Kč,

Stravovací pro ostatní strávníky činí 32,00 Kč, cena oběda pro zaměstnance činí 23,00 Kč a příspěvek z FKSP je 9,00 Kč, (dle platné kolektivní smlouvy). Režijní náklady 27,50 Kč.

Cena pro cizí strávníky v rámci doplňkové činností je 63,00 Kč včetně 3,50 Kč zisku.



8 Projednání školskou radou a termín seznámení zaměstnanců se zprávou o činnosti a plnění úkolů, část rozbor hospodaření

Zpráva o činnosti a plnění úkolů příspěvkové organizace za rok 2021 bude projednána se všemi zaměstnanci školy na provozní poradě v nejbližším možném termínu, rovněž bude zveřejněna v e-sborovně.

Zpráva bude také předložena k projednání Školské radě Albrechtovy střední školy, Český Těšín dne 30.3.2022.

9 Tabulková část příloh

Tabulková část obsahuje tab. EKO002, EKO003, EKO007 a SK 405, účetní výkazy –Rozvaha, Výkaz zisku a ztrát, Příloha, Přehled nákladů, výnosů a výsledek hospodaření z hlavní a doplňkové činnosti a Přehled o plnění plánu hospodaření.

Zpracoval: Bc. Jakub Šveda

Schválil: Mgr. Pavel Cieslar

V Českém Těšíně dne 15. března 2022