



ALBRECHTOVA STŘEDNÍ ŠKOLA, ČESKÝ TĚŠÍN,
PŘÍSPĚVKOVÁ ORGANIZACE

ZPRÁVA O ČINNOSTI PŘÍSPĚVKOVÉ ORGANIZACE ZA ROK 2020



Mise a vize školy

Škola vznikla sloučením dvou středních odborných škol v Českém Těšíně. Je nejmladší a současně nejstarší střední školou v regionu, navazuje na bezmála stopadesátiletou tradici odborných škol, které byly zřizovány v druhé polovině 19. století s vazbou na hospodářský rozvoj tehdejšího Těšínska.

Od 1. července 2013 je tu škola nová, odborná, velká, s bohatými tradicemi a s velkými ambicemi. Cílem školy je vybudovat moderní multioborovou odbornou střední školu – nastavit smysluplně oborovou strukturu s vazbou na trh práce a dobrou uplatnitelnost, k tomu zajistit škole kreativní pedagogický sbor a materiálně technické vybavení.

Cílem školy je vytvořit „VZDĚLÁVÁNÍ PRO BUDOUCNOST“, zajistit si trvalé místo na mapě škol a zahájit novou éru odborného vzdělávání těšínského regionu v oblasti gastronomie, polygrafie a zemědělství, v oblastech, které jsou prověřeny na Těšínsku od dob Albrechta. Cílem školy je obhájit dobré jméno obou zrušených škol a na jejím základě vybudovat KULTOVNÍ ODBORNOU STŘEDNÍ ŠKOLU.

MOTTO:

„PER ASPERA AD ASTRA“

„Přes překážky ke hvězdám“



Obsah

1	Základní údaje o organizaci:.....	- 4 -
1.1	Vznik a vývoj školy	- 5 -
1.2	Hlavní účel zřízení organizace	- 7 -
1.3	Okruhy doplňkové činnosti	- 7 -
1.4	Organizační struktura školy.....	- 9 -
2	Vyhodnocení plnění úkolů.....	- 11 -
3	Rozbor hospodaření příspěvkové organizace.....	- 12 -
3.1	Náklady, výnosy a výsledek hospodaření, návrh na rozdělení zlepšeného výsledku hospodaření	- 12 -
3.2	Čerpání účelových dotací.....	- 13 -
3.3	Mzdové náklady, průměrný plat	- 16 -
3.4	Plnění plánu hospodaření.....	- 19 -
3.5	Péče o spravovaný majetek.....	- 21 -
3.6	Informace o způsobu stanovení daně z příjmů za rok 2020	- 27 -
3.7	Vyhodnocení přínosu doplňkové činnosti	- 27 -
3.8	Peněžní fondy, jejich krytí a zapojení do hospodaření.....	- 29 -
3.9	Pohledávky.....	- 31 -
3.10	Závazky	- 32 -
4	Výsledky kontrol.....	- 33 -
5	Vyhodnocení plnění povinného podílu dle zákona č. 435/2004 Sb., o zaměstnanosti, ve znění pozdějších předpisů.....	- 34 -
6	Poskytování informací podle zákona č. 106/1999 Sb., o svobodném přístupu k informacím, ve znění pozdějších předpisů.....	- 34 -
7	Závodní stravování zaměstnanců organizace v roce 2020.....	- 35 -
8	Projednání školskou radou a termín seznámení zaměstnanců se zprávou o činnosti a plnění úkolů, část rozbor hospodaření	- 36 -
9	Tabulková část příloh.....	- 36 -



1 Základní údaje o organizaci:

Název školy:	ALBRECHTOVA STŘEDNÍ ŠKOLA, Český Těšín, příspěvková organizace
Sídlo školy:	Tyršova 611/2, 737 01 Český Těšín
Právní forma:	příspěvková organizace
IČ:	00577235
DIČ:	CZ 396-00577235, neplátce DPH
Identifikátor právnické osoby:	600171213
Tel.:	558 425 200
Webové stránky školy:	www.albrechtovastredni.cz
Identifikátor datové schránky:	arzfa8
E-mail:	skola@albrechtovastredni.cz
Zřizovatel školy:	Moravskoslezský kraj
Adresa zřizovatele:	28. října 117, 702 18 Ostrava
Právní forma:	vyšší územní samosprávný celek
IČO:	70890692
Ředitel školy:	Mgr. Pavel Cieslar

Školská rada školy:

Ing. Jaroslav Drahoš	předseda školské rady
Ing. Vít Slováček	člen
Petr Tyrlík	člen
Radmila Pernická	členka
Mgr. Martin Rusz	člen
Ing. Radomír Holý	jednatel školské rady

Od 1. 9. 2020 došlo ke změně Radmily Pernické a Petra Tyrlíka za Romanu Niedobovou a Mgr. Ingrid Skupieňovou.



	ŠKOLA SDRUŽUJE	KAPACITA	IZO
1.	Střední škola	1 100 žáků	130001341
2.	Školní jídelna	450 strávníků	110035984

ODLOUČENÁ PRACOVÍŠTĚ	
Frýdecká 819/37	737 01 Český Těšín
Cihelní 2950	737 01 Český Těšín
Hlavní třída 2061/1	737 01 Český Těšín

Vedení školy:

Mgr. Pavel Cieslar

ředitel školy (statutární orgán organizace)

Ing. Alena Lacková

zástupkyně ředitele pro praktické vyučování
(zástupce statutárního orgánu organizace)

Ing. Jana Matlochová

zástupkyně ředitele pro teoretické vyučování

Mgr. Taťána Polášková

zástupkyně ředitele pro teoretické vyučování

Bc. Jakub Šveda

zástupce ředitele pro ekonomiku a provoz

1.1 Vznik a vývoj školy

Škola vznikla k 1. 7. 2013 sloučením dvou odborných středních škol v Českém Těšíně.

Zřizovatel - zastupitelstvo Moravskoslezského kraje ve svém usnesení č. 3/236 ze dne 21. 3. 2013

- rozhodli o sloučení organizací Střední škola hotelová, obchodní a polygrafická, Český Těšín, příspěvková organizace, IČ 00577235 a Střední škola zemědělská, Český Těšín, příspěvková organizace, IČ 68321082, s účinností od 1. 7. 2013
- konstatovalo, že organizace Střední škola zemědělská, Český Těšín, příspěvková organizace, IČ 68321082, zanikne s účinností od 1. 7. 2013
- rozhodlo, že přejímající organizací se stane organizace Střední škola hotelová, obchodní a polygrafická, Český Těšín, příspěvková organizace, IČ 00577235



- rozhodlo, že všechny majetek, práva a závazky organizace zanikající přejdou dnem sloučení na organizaci přejímající
- rozhodlo o změně názvu přejímající organizace na Střední odborná škola, Český Těšín, příspěvková organizace od 1. 7. 2013.

Ministerstvo školství, mládeže a tělovýchovy České republiky

Č. j. MSMT – 30848/2013 udělilo dne 6. srpna 2013 Střední odborné škole, Český Těšín, příspěvkové organizaci čestný název

ALBRECHTOVA STŘEDNÍ ŠKOLA, ČESKÝ TĚŠÍN, příspěvková organizace

Zřizovatel - Zastupitelstvo Moravskoslezského kraje ve svém usnesení č. 6/498 ze dne 19. 9. 2013 rozhodlo o změně názvu na Albrechtova střední škola, Český Těšín, příspěvková organizace s účinností od 1. 1. 2014.

Škola je tedy současně nejmladší a nejstarší vůbec v regionu, ale také největší. Její kořeny sahají do druhé poloviny 19. století, v současné době sdružuje nabídku všech uplatnitelných oborů odborného vzdělávání nejen ve městě, ale i v celé spádové oblasti Těšínska.



Hlavní budova školy



1.2 Hlavní účel zřízení organizace

Hlavním účelem zřízení organizace je výchova a vzdělávání žáků a uchazečů pro získání středního odborného vzdělání.

Naším prioritním výchovně vzdělávacím úkolem je kvalitní příprava absolventů, kteří budou trvale konkurenceschopní na trhu práce. Proto připravujeme absolventy s důrazem na znalost moderních výrobních technologií, schopnost samostatného a komplexního řešení úkolů s využitím informačních a komunikačních technologií, ekonomické a environmentální citění, komunikační a prezentační dovednosti, cizojazyčné znalosti a schopnost týmové spolupráce.

- Předmět činnosti odpovídající hlavnímu účelu:
 - poskytuje střední vzdělání s výučním listem,
 - poskytuje střední vzdělání s maturitní zkouškou,
 - zabezpečuje stravování žáků a studentů,
 - zabezpečuje stravování vlastním zaměstnancům organizace.

1.3 Okruhy doplňkové činnosti

Doplňková činnost je realizována dle okruhů doplňkové činnosti vymezené zřizovací listinou:

- Hostinská činnost (živnostenský list : Ev.č.380300-196 č.j. MUCT/34402/2006)
- Zprostředkování obchodu a služeb
- Pronájem majetku
- Provádění rekvalifikačních kurzů, vzdělávacích kurzů a odborného školení včetně zprostředkování
- Závodní stravování zaměstnanců právnických osob vykonávajících činnost škol a školských zařízení zřízených krajem, obcí nebo svazkem obcí
- Reklamní činnost a marketing
- Návrhářská, designéřská, aranžéřská činnost a modeling
- Obchodní činnost včetně zprostředkování
- Provozování cestovní agentury
- Pořádání kulturních produkcí, zábav, přehlídek a obdobných akcí
- Knihařské práce
- Vydavatelská a polygrafická činnost
- Poskytování služeb pro zemědělství, zahradnictví, lesnictví a myslivost
- Provozování autoškoly
- Kopírovací práce
- Provozování tělovýchovných a sportovních zařízení a organizování sportovní činnosti



Přehled oborů vzdělávání zařazených ve školském rejstříku

Střední vzdělání s maturitní zkouškou

Kód oboru	Název	Forma	Délka studia	Počet žáků k 30. 9. 2020
41-41-M/01	Agropodnikání	denní	4 roky	56
34-41-M/01	Polygrafie	denní	4 roky	63
65-42-M/01	Hotelnictví	denní	4 roky	180
16-01-M/01	Ekologie a životní prostředí	denní	4 roky	33
64-41-L/51	Podnikání	denní nástavbová	2 roky	52
64-41-L/51	Podnikání	dálková nástavbová	3 roky	58

Střední vzdělání s výučním listem

Kód oboru	Název	Forma	Délka studia	Počet žáků k 30. 9. 2020
65-51-H/01	Kuchař-číšník	denní	3 roky	111
29-54-H/01	Cukrář	denní	3 roky	33
29-53-H/01	Pekař	denní	3 roky	34
66-52-H/01	Aranžér	denní	3 roky	49
41-53-H/02	Jezdec a chovatel koní	denní	3 roky	41
34-52-H/01	Tiskař na polygrafických strojích	denní	3 roky	36
29-56-H/01	Řezník-uzenář	denní	3 roky	21
29-51-H/01	Výrobce potravin – sladovník-pivovarník	denní	3 roky	12



Vývoj počtu žáků za období 2015 – 2021

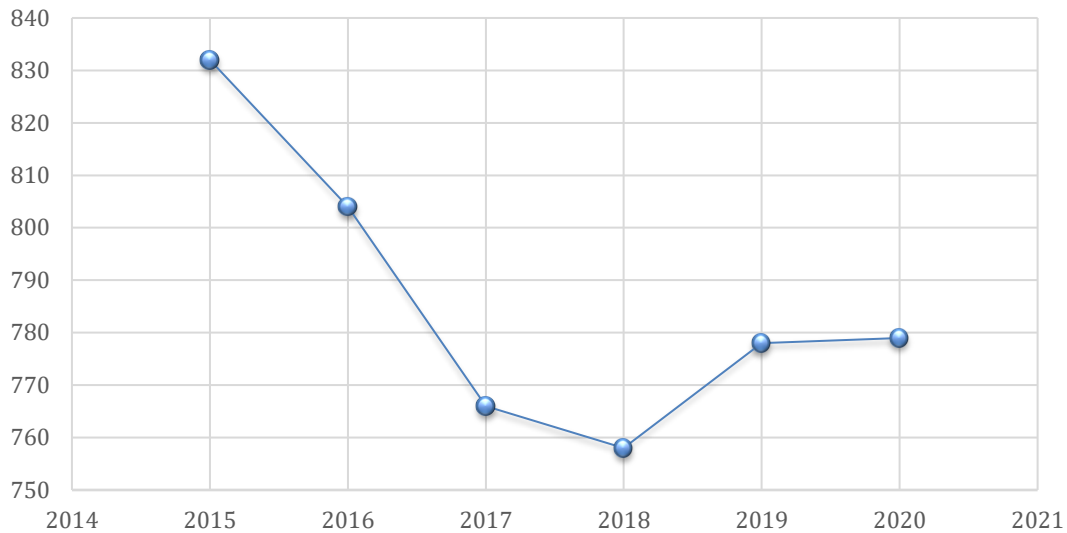

1.4 Organizační struktura školy

Na výchově a vzdělávání žáků se podílejí všichni zaměstnanci školy, kterých ke dni 31. 12. 2020 bylo 113. Tento počet je tvořen 88 pedagogickými a 25 nepedagogickými pracovníky. Odborná a pedagogická způsobilost vyučujících je využívána převážně dle jejich aprobační a je zárukou kvality výuky. Vedení školy vytvořilo vhodné podmínky pro uplatnění tvořivosti a iniciativy pracovníků. Je vytvořen systém morálního a hmotného stimuluování zaměstnanců včetně systému jejich pravidelného hodnocení.

Máme rovněž vytvořen systém dalšího vzdělávání pedagogických pracovníků tak, abychom zajistili trvale vysoký standard kvality výchovně vzdělávacího procesu.

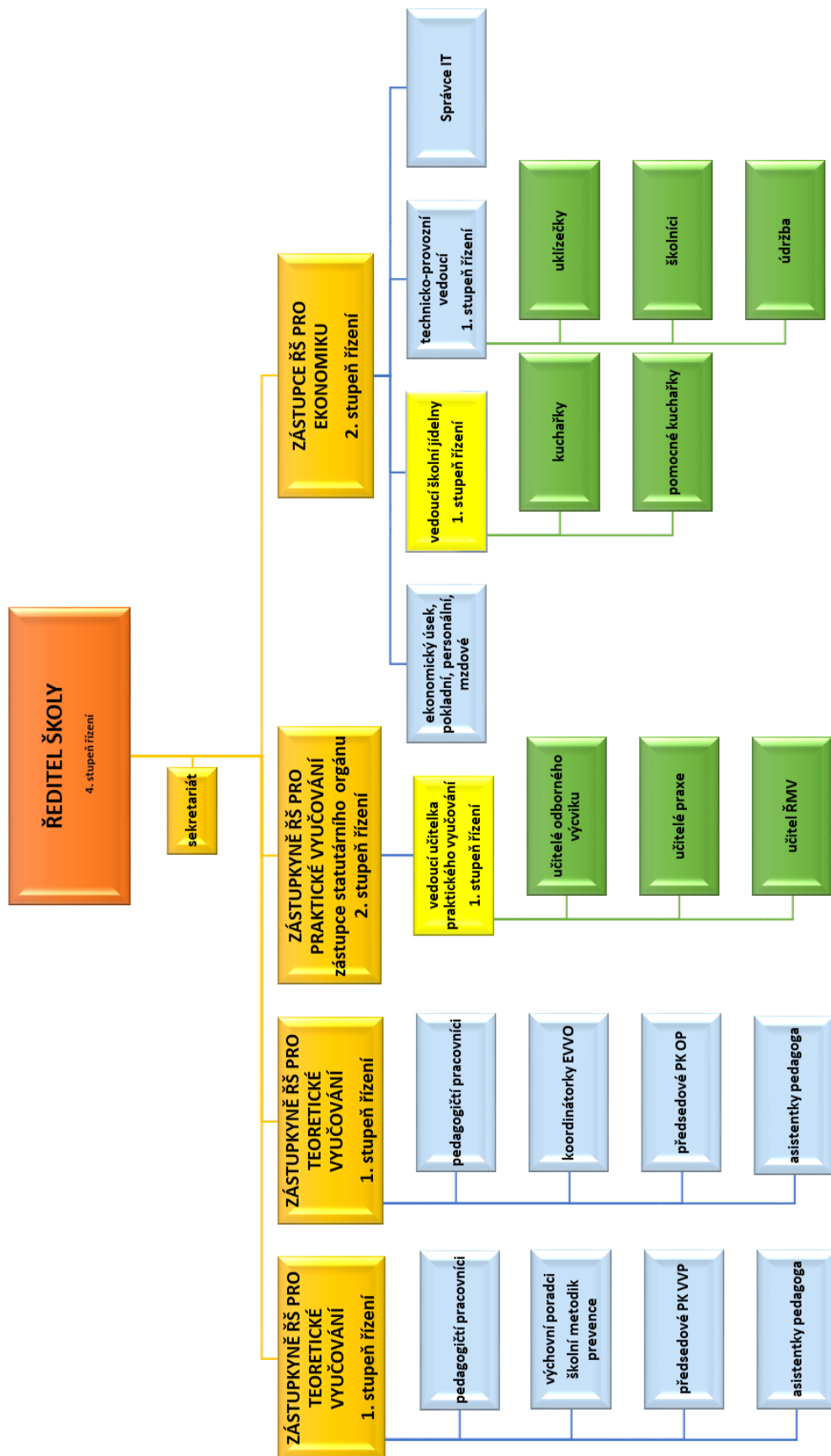

2 Vyhodnocení plnění úkolů

Albrechtova střední škola, Český Těšín, příspěvková organizace (dále jen škola) v roce 2020 naplňovala svou hlavní činnost, kterou je uskutečňovat vzdělávání a výchovu žáků podle vzdělávacích programů. Poskytovala střední vzdělání s výučním listem a střední vzdělání s maturitní zkouškou žákům střední školy, zabezpečovala stravování žákům i studentům a vlastním zaměstnancům organizace.

O činnosti školy pojednává Výroční zpráva o činnosti školy ve školním roce 2019/2020.

V roce 2020 probíhala v naší příspěvkové organizaci doplňková činnost v těchto okruzích:

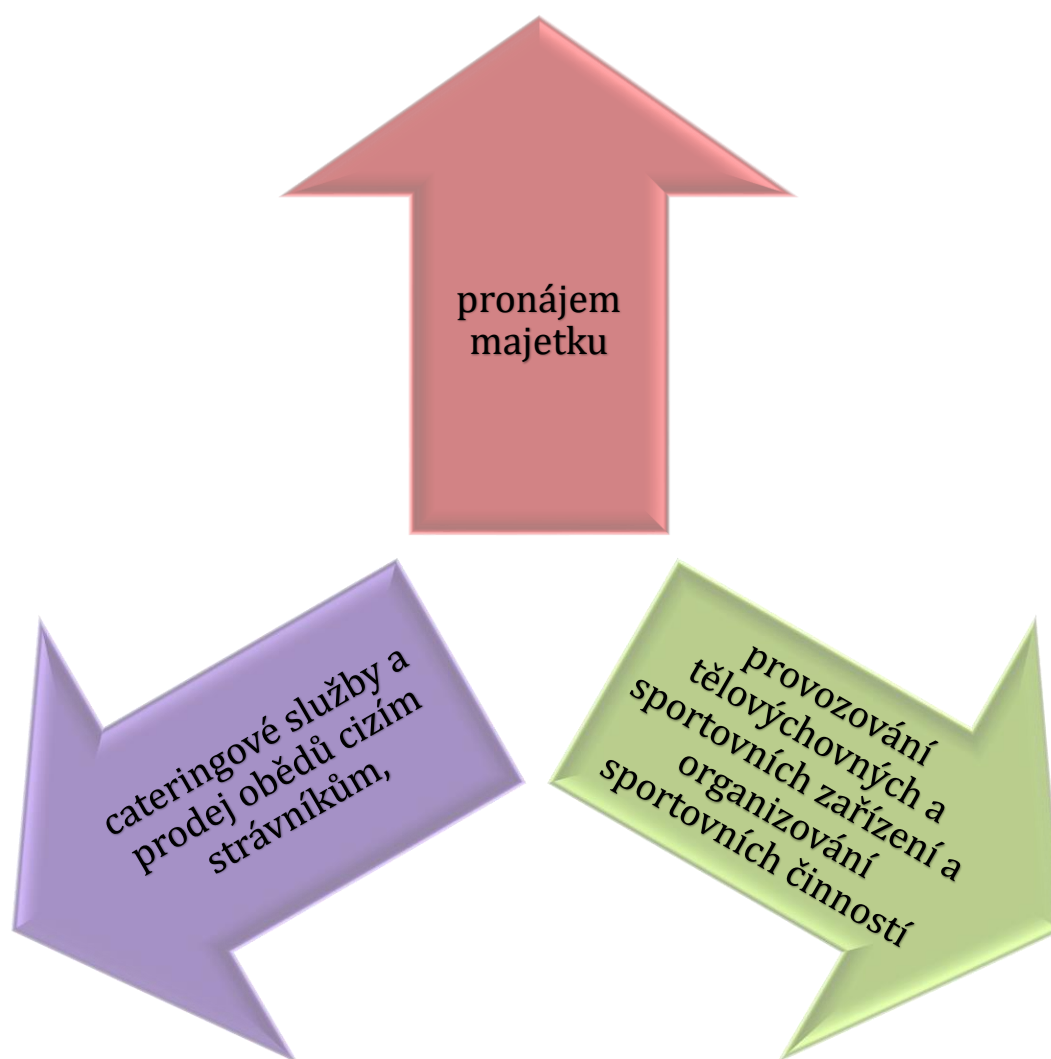



3 Rozbor hospodaření příspěvkové organizace

3.1 Náklady, výnosy a výsledek hospodaření, návrh na rozdělení zlepšeného výsledku hospodaření

Celkové náklady organizace, tzn. náklady v hlavní i doplňkové činnosti za rok 2020, činily 82 639 tis. Kč. Celkové výnosy organizace, tzn. výnosy v hlavní i doplňkové činnosti za rok 2020, činily 82 660 tis. Kč. Z výše uvedeného vyplývá, že organizace za rok 2020 dosáhla zlepšený výsledek hospodaření ve výši 21 389,35 Kč.

Organizace navrhuje zlepšený výsledek hospodaření ve výši 21 389,35 Kč rozdělit do rezervního fondu.

V roce 2020 byly náklady hlavní činnosti ve výši 82 376 581,05 Kč, náklady doplňkové činnosti ve výši 313 618,40 Kč. Výnosy hlavní činnosti dosáhly výše 82 346 387,17 Kč a výnosy doplňkové činnosti 313 618,40 Kč.

Organizace v hlavní činnosti rok 2020 ukončila se záporným výsledkem hospodaření ve výši 30 193,91 Kč a zároveň v doplňkové činnosti organizace dosáhla kladný výsledek hospodaření ve výši 51 583,26 Kč. Kladný výsledek hospodaření dosažený v doplňkové činnosti byl použit ke krytí záporného výsledku hospodaření v hlavní činnosti.

	Hlavní činnost	Hospodářská činnost	Celkový výsledek hospodaření
Výnosy	82 346 387,14	313 618,40	
Náklady	82 376 581,05	262 035,14	21 389,35
Výsledek hospodaření	- 30 193,91	51 583,26	

3.2 Čerpání účelových dotací

		závazný ukazatel	skutečné čerpání	bude použito v roce 2021	vratka
Příspěvek na provoz celkem		80 184 601,00	78 807 913,02	1 127 165,00	249 522,98
z toho :					
příspěvky a dotace MŠMT		69 401 321,00	69 151 798,02	0,00	249 522,98
v tom ÚZ 33353	Přímé výdaje na vzdělání	69 008 315,00	68 883 344,00	0,00	124 971,00
ÚZ 33079	Podpora financování přímé pedagogické činnosti učitelů do nároku PHmax	376 006,00	251 454,02	0,00	124 551,98
ÚZ 33038	Excelence středních škol	17 000,00	17 000,00	0,00	0,00
Příspěvky a dotace od zřizovatele		10 783 280,00	9 656 115,00	1 127 165,00	0,00
v tom: ÚZ 1	Prostředky na provoz	8 372 000,00	8 372 000,00	0,00	0,00
ÚZ 134	Prostředky na úhradu nákladů spojených se zajištěním akce „Vzdělávání generací pro budoucnost aneb farmářské slavnosti trochu jinak“	85 000,00	85 000,00	0,00	0,00
ÚZ 136	YES, I DO	682 000,00	33 835,00	648 165,00	0,00
ÚZ 142	EVVO - pořádání krajské konference EVVO	5 000,00	5 000,00	0,00	0,00
ÚZ 144	Krajská stipendia	381 000,00	11 000,00	370 000,00	0,00
ÚZ 205	Účelové prostředky na krytí odpisů DHM a DNM	1 135 000,00	1 135 000,00	0,00	0,00
ÚZ 206	Podpora modernizace a rozvoje ICT	30 000,00	0,00	30 000,00	0,00
ÚZ 209	Podpora kvality odborného vzdělávání oboru CUKRÁŘ	14 280,00	14 280,00	0,00	0,00
ÚZ 333	DP Prevence - Bezpečná škola	79 000,00	0,00	79 000,00	0,00



Vyhodnocení čerpání účelových prostředků ze státního rozpočtu

V roce 2020 byly organizaci přiděleny příspěvky a dotace MŠMT v celkové výši 80 184 601 Kč.

Z celkové výše dotace bylo vyčerpáno 69 151 798,02 Kč, nevyčerpáno bylo 249 552,98 Kč. Tyto prostředky byly vráceny poskytovateli, MŠMT prostřednictvím zřizovatele školy. Jednalo se o nedočerpání 124 971 Kč z důvodů neproběhnutí pedagogických intervencí v souvislosti s uzavřením škol z důvodu pandemie koronavirové choroby covid-19. Rovněž nebyly vyčerpány finanční prostředky ve výši 124 551,98 Kč z důvodu dělení menšího počtu tříd na skupiny v cizích jazycích podle počtu žáků.

Další prostředky ve výši 1 127 165 Kč budou použity v roce 2021.

Na přímé výdaje na vzdělávání, ÚZ 33353 byly škole v roce 2020 poskytnuty finanční prostředky v celkové výši 69 401 321 Kč. Z těchto prostředků byly hrazeny náklady na platy, ostatní osobní náklady, odvody na sociální a zdravotní pojištění, základní příděl do FKSP, náhrady za nemoc hrazené zaměstnavatelem, zákonné pojištění zaměstnanců a prostředky na ostatní neinvestiční náklady (učební pomůcky, cestovné apod.).

Náhrady za nemoc byly v roce 2020 vyplaceny ve výši 267 399 Kč, meziročně se potřeba prostředků na náhrady za nemoc zvýšila o 99,32 %.

Dále v rámci příspěvků a dotací MŠMT byly škole v průběhu roku 2020 přiděleny prostředky:

- Podpora financování přímé pedagogické činnosti učitelů do nároku PHmax ÚZ 33079 - Jedná se o prostředky na financování navýšení vyššího dělení žáků do menších skupin při výuce v souladu nařízením vlády č. 123/2018 Sb., o stanovení maximálního počtu hodin výuky financovaného ze státního rozpočtu a dofinancování nárůstu úvazků pedagogických pracovníků, které nově vznikají při tvorbě víceoborových tříd.
- Excellence středních škol - ÚZ 33038 Jedná se o program, který umožňuje finančně podpořit pedagogické pracovníky středních škol na základě výsledků, kterých dosáhli jejich žáci v krajských, ústředních a mezinárodních soutěžích.

Vyhodnocení čerpání účelových prostředků poskytnutých z rozpočtu zřizovatele

- Příspěvek od zřizovatele na provozní náklady v roce 2020, ÚZ 1 činil 8 372 000 Kč. Tyto prostředky byly na daný účel plně využity.
- Účelové prostředky na krytí odpisů dlouhodobého majetku, ÚZ 205 byly poskytnuty ve výši 1 135 000 Kč. Tyto prostředky byly na daný účel plně využity.



Dále byly zřizovatelem poskytnuty tyto prostředky:

- Prostředky na úhradu nákladů spojených se zajištěním akce „Vzdělávání generací pro budoucnost aneb farmářské slavnosti trochu jinak“, ÚZ 134 ve výši 85 000.
- Projekt YES, I DO – čerpání bylo ve výši 33 835 Kč, z důvodu situace způsobené onemocněním COVID-19 neproběhla zahraniční stáž studentů v Maďarsku.
- Pořádání krajské konference EVVO – ÚZ 142
- Krajská stipendia – ÚZ 144 – bude čerpáno v průběhu šk. roku 2020/2021
- Podpora modernizace a rozvoje ICT – bude čerpáno v roce 2021.
- Podpora kvality odborného vzdělávání oboru CUKRÁŘ – ÚZ 209
- DP Prevence - Bezpečná škola – ÚZ 333 – bude čerpáno v roce 2021.



Farmářské slavnosti 2020

3.3 Mzdové náklady, průměrný plat

Přehled počtu pracovníků dle úseků – přepočtený stav k 31. 12. 2020

	Limit pracovníků ze st. rozpočtu	Skutečný přepočtený počet prac.
Pracovníci celkem	108	107,4202
z toho:		
ped. prac. – učitelé	---	59,4335
ped. prac. – učit. OV	---	15,9003
ped. prac. ostatní	---	6,7664
neped. prac. celkem	---	25,32

Průměrný plat v roce 2020 dle úseků:

	Průměrný plat v Kč
Pracovníci celkem	39 031
z toho:	
ped. prac. – učitelé	44 859
ped. prac. – učit. OV	40 132
ped. prac. – asist.	26 277
neped. prac. celkem	28 068



Přehled čerpání mzdových prostředků 2020 – jen platy (bez OON) dle úseků, v Kč

	Limit PNP včetně rozv. programů	Skutečné vyplac. mzdové prostředky	Z toho z prostředků MŠMT	z cizích zdrojů (MSK, FaMa)	Fond odměn	Šablony	DČ
Pracovníci celkem	50 334 333	50 312 483	50 140 208	12 518	91 717	36 040	32 000
z toho:							
ped. prac. -učitelé	---	31 993 502	31 853 227	12 518	91 717	36 040	
ped. prac. -učit. OV	---	7 657 289	7 657 289				
ped. prac. ostatní	---	2 133 635	2 133 635				
neped. prac.	---	8 528 057	8 528 057				32 000

Přehled čerpání mzdových prostředků 2020 – jen OON dle úseků v Kč:

	Limit v Kč	Z toho:				DČ
		celkem	přímé nákl.	projekty	prod.práce žáků, zam., cizí zdroje	
Pracovníci celkem	160 000	951 717	160 000	480 950	285 237	25 530
z toho:						
ped. prac. - učitelé		689 743	65 338	465 390	139 975	19 040
neped. prac.		110 992	94 662	15 560	-	770
žáci		150 982	-	-	145 262	5720



Vývoj průměrného platu v letech 2010 až 2020

Úsek	2010	2011	2012	2013	2014	2015	2016	2017	2018	2019	2020	Index 2020/ 2019
ped. prac. - učitelé	29 888	29 108	27 989	28 042	27 338	28 003	30 623	33 258	36 195	41 734	44 859	1,0749
ped. prac. - učít. OV	22 233	20 128	22 852	23 274	23 030	23 372	25 337	26 944	30 084	33 926	40 132	1,1829
asistenti ped.	19 190	16 248	16 885	21 039	22 931	21 674	19 227	20 451	22 757	24 724	26 277	1,0628
neped. prac.	16 601	16 305	15 598	15 478	15 557	15 908	16 833	18 805	20 098	21 950	28 068	1,2787
Celkem	25 354	24 366	23 895	23 869	23 495	23 701	25 427	27 664	30 087	34 337	39 031	1,1367



3.4 Plnění plánu hospodaření

Odchyly od finančního plánu zpracovaného pro rok 2020 se projevily ve vícenákladových i výnosových položkách. Odchyly jsou způsobeny nestandardním vývojem a pokračující výjimečnou situací, ve které se škola nachází a která ovlivňuje řadu položek. Jde o uzavření škol z důvodu nařízení vlády související s onemocněním COVID-19. Tato skutečnost ovlivnila výši některých nákladových položek a také výši tržeb za nájmy.

Přehled odchylek od plánovaných nákladových položek

Nákladový druh	Procento odchylky	Plánovaná výše v Kč HČ+DČ	Skutečná výše v Kč HČ+DČ	Rozdíl v Kč	Komentář
Spotřeba materiálu 501	-14,13 %	2 655 017,00	2 279 848,04	-375 168,96	Došlo k úspoře vzhledem k uzavření škol.
Spotřeba energie 502	-40,06 %	2 350 000,00	1 408 492,56	-941 507,44	Došlo k úspoře vzhledem k uzavření škol.
Prodané zboží 504	-57,82 %	550 000,00	231 986,00	-318 014,00	Došlo k úspoře vzhledem k uzavření škol.
Opravy a údržba nemovitého majetku 511	+14,75 %	2 380 000,00	2 731 028,72	351 027,72	V položce opravy a údržba jsou zahrnuty akce uvedené v bodu 3.5.
Náklady na cestovné 512	-67,21%	210 000,00	68 859,00	-141 141,00	Došlo k úspoře vzhledem k uzavření škol.
Náklady na reprezentaci 513	-11,60%	25 000,00	22 099,82	-2 900,18	Došlo k úspoře vzhledem k uzavření škol.
Ostatní služby 518	-13,60%	2 700 000,00	2 332 928,39	-367 071,61	Došlo k úspoře vzhledem k uzavření škol.
Mzdové náklady 521	+12,96%	45 616 000,00	51 529 599,00	5 913 599,00	K navýšení došlo z důvodů posílení mezd MSMT.
Zákonné SP 524	+13,97%	14 977 000,00	17 069 867,00	2 092 867,00	Nárůst pojištění spojen s nárůstem mezd
Jiné SP 525	+100,00%	150 000,00	200 712,00	50 712,00	Nárůst zákonného pojištění spojen s nárůstem mezd
Zákonné sociální náklady 527	+13,77%	1 132 000,00	1 287 930,59	155 930,59	Došlo k nárůstu nákladů na FKSP, odhad výdajů z projektu ŠABLONY nebyl stanoven přesně - školení pedagogů
Daně, poplatky 538	-35,24%	10 000,00	6 476,00	-3 524,00	Plánovanou částku správních poplatků nelze předem odhadnout

Prodaný materiál 544	+100,00%	0,00	26 111,80	26 111,80	Plánovanou částku za prodej klíčenek nelze předem odhadnout
Tvorba fondů 548	-100%	10 000,00	0	-10 000,00	Plánovanou částka nebyla realizována – jedná se o pravidelné finanční dary (např. neziskové organizace „Život dětem“)
Ostatní náklady z činnosti 549	+468,09%	70 000,00	397 622,61	327 662,61	Navýšení položky Ostatní náklady z činnosti způsobily vyplacená stipendia
Náklady z DDHM 558	+35,48%	1 131 000,00	1 532 261,79	401 261,79	Navýšení položky pořízení DDHM bylo způsobeno nákupem učebních pomůcek z projektu ŠABLONY.
Úroky 562	+100%	0	7,34	7,34	Odepsané úroky z projektu ERASMUS +.
Kurzové ztráty 563	+100%	0	1 934,81	1 934,81	Jedná se o kurzové ztráty z projektu ERASMUS +.
Daň z příjmů 591	-33,76%	20 000,00	13 248,72	6 751,28	Plánovanou částku daně z příjmu nelze předem odhadnout

Přehled odchylek od plánovaných výnosových položek

Výnosový druh	Procento odchylky	Plánovaná výše v Kč HČ+DČ	Skutečná výše v Kč HČ+DČ	Rozdíl v Kč	Komentář
Výnosy z prodeje služeb 602	-46,36	1 580 000,00	847 573,40	-732 426,60	Došlo k ponížení příjmů z důvodu uzavření škol.
Výnosy z pronájmu 603	-47,69%	50 000,00	26 155,50	-23 844,50	Došlo k ponížení příjmů z důvodu uzavření škol.
Výnosy z prodeje zboží 604	-49,10%	1 220 000,00	620 951,00	-599 049	Došlo k ponížení příjmů z důvodu uzavření škol.
Výnosy z prodeje materiálu 644	+122,72%	19 726,00	43 932,80	+24 206,80	Odhad výše odprodeje šrotu nebyl správně stanoven
Čerpání fondů 648	+2 524,06 %	10 000,00	262 405,86	+252 405,86	Jde o čerpání sponzorských darů ve výši 165 057 Kč a čerpání FO ve výši 91 717,16 Kč.
Ostatní výnosy 649	+29,10%	175 000,00	225 922,63	+ 50 922,63	Plánovaná výše ostatních výnosů byla stanovena nepřesným odhadem.
Finanční výnosy úroky 662	-41,89%	120 000,00	69 730,07	-50 269,93	Během roku došlo k navýšení úrokové sazby v rámci krajské smlouvy o cash pooling
Ostatní finanční Výnosy 669	+100,00%	0	111,48	111,48	Položka nebyla plánována s ohledem na zanedbatelnou výši – jedná se cenové rozdíly.



3.5 Péče o spravovaný majetek

Organizace hospodaří s nemovitým a movitým majetkem vedeným v účetním majetku v těchto hodnotách:



Tento majetek organizace užívá k zajištění hlavní činnosti. Organizace zajišťuje péči o majetek a dodržování veškerých předpisů na úseku bezpečnosti práce a požární ochrany.

Organizace provádí odpisy majetku v souladu s odpisovým plánem schváleným zřizovatelem. Odpisy v roce 2020 činily 1 483 852,00 Kč.

Organizace zajišťuje řádnou údržbu a opravy majetku včetně všech předepsaných revizí.



Dle zřizovací listiny má škola ve správě k 31. 12. 2020 následující budovy a pozemky:

- budova školy Tyršova 611/2, 3719 m², parcel. č. 1328/1
- budova školy Frýdecká 819/37, 1611 m², parcel. č. 1779
- budova školy Frýdecká 820/37, 332 m², parcel. č. 1780
- pozemek ostatní plocha Frýdecká 37, sportoviště, 6049 m², parcel. č. 1778/1
- pozemek ostatní plocha Frýdecká 37, zeleň, 1015 m², parcel. č. 1778/2
- pozemek ostatní plocha Frýdecká 37, 1753 m², parcel. č. 1778/3
- pozemek ostatní plocha Frýdecká 37, jiná plocha, 862 m², parcel. č. 1778/4
- pozemek ostatní plocha zeleň Tyršova, 4591 m², parcel. č. 1330/1
- pozemek ostatní plocha zeleň Tyršova, 1074 m², parcel. č. 1330/4
- pozemek ostatní plocha Tyršova 611/2, jiná plocha 395 m², parcel. č. 3329/36
- pozemek ostatní plocha Tyršova 611/2, zpevněná komunikace 3027 m², 1328/5
- pozemek ostatní plocha rekreační plocha Cihelní, 3110 m², parcel. č. 2950/2
- pozemek zastavěná plocha sklady Cihelní 520 m², parcel. č. 2950/3
- pozemek zastavěná plocha sklady Cihelní 451 m², parcel. č. 2950/4
- pozemek zastavěná plocha sklady Cihelní 213 m², parcel. č. 2950/5

Investiční akce v roce 2020

- ♦ investiční akce „Poutač s názvem školy“ před budovou školy Tyršova 611/2 ve výši 220 599,94 Kč. Tato investiční akce byla hrazena z vlastních zdrojů – Investičního fondu.





Údržba a opravy majetku

Na opravy a údržbu bylo celkově v roce 2020 vynaloženo 2 731 028,72 Kč, oproti roku 2019 došlo ke zvýšení, a to o 468 tis. Kč.

Kromě běžných oprav budov, malování, oprav strojů, nábytku, rozvodů, učebních pomůcek a nářadí škola realizovala akce většího rozsahu – většina „velkých oprav“ se týkala budovy školy na ul. Frýdecké 817/37.

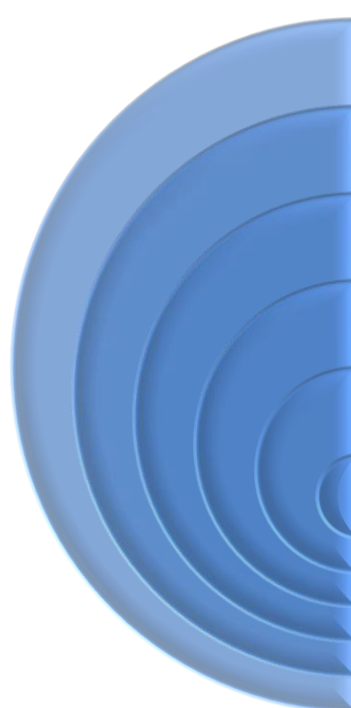



Výměna dveří uvnitř budovy F37	• 152 tis. Kč
Oprava podlah, odkladů včetně rozvodů médií F37	• 593 tis. Kč
Výměna oken a dveří v prostorách Le Touquet F37	• 453 tis. Kč
Oprava elektroinstalace v prostorách Le Touquet F 37	• 386 tis. Kč
Oprava oplocení kolem budovy Tyršova 611	• 221 tis. Kč
Úprava zahrady Tyršova 611	• 333 tis. Kč

Pro zajištění provozu školy, zejména údržby a provozu míst praktické výuky, využívá škola tři služební auta. Pro zajištění výuky autoškoly je využíváno vozidlo Škoda Fabia a dva traktory Zetor. Kromě toho pro zajištění praktické výuky jsou využívány dva traktory a nákladní přívěsy.



Spotřeba pohonných hmot v roce 2020

	spotřeba v l	spotřeba v Kč
 osobní doprava vč. autoškoly	1 174,93 l	33 980,10 Kč
 provoz traktorů	855,05 l	28 271 Kč
 provoz ostatní – sekačky, aj.	122,64 l	3 333 Kč

Celkem nakoupeno bylo v roce 2020 pohonných hmot a olejů za 64 054,10 Kč.

Pojištění majetku a pojistné události

Majetek školy movitý i nemovitý je pojištěn v rámci centrální smlouvy zajišťované MSK.

V roce 2020 nebyla hlášená žádná pojistná událost na majetku školy.

Pojistných událostí u žáků (úrazy odeslané na pojišťovnu k odškodnění) bylo v roce 2020 celkem 8, výše odškodnění činí 59 200,00 Kč.

Informace o inventarizaci majetku

Na základě zákona č. 563/91 Sb., §29 a §30, o účetnictví, prováděcí vyhlášky 410/2009 Sb., prováděcí vyhlášky 270/2010 Sb., o inventarizaci majetku a závazků a příkazu ředitele školy byla za rok 2020 provedena řádná inventarizace majetku a závazků.

Skutečný stav majetku a závazků byly zjišťovány fyzickou a dokladovou inventarizací. Fyzickou inventarizací byly odsouhlaseny stavy s inventurními seznamy, se stavy na skladových kartách a se stavy pokladní hotovosti.

Dokladovou inventarizací byl odkontrolován evidenční stav majetku na majetkové účty a podrozvahovou evidencí v účetnictví.



Dále byly odkontrolovány stavy na účtech, které byly doloženy příslušnými podklady. Inventurní soupisy byly podepsány pověřenými odpovědnými osobami a členy inventarizačních komisí.

Drobný spotřební materiál pro provádění údržby školních budov, čisticí prostředky, kancelářské potřeby, spotřební materiál pro provoz laboratoří nakupujeme pro přímou spotřebu. Výjimku tvoří potraviny, které jsou evidovány ve skladu potravin na základě příjemek, a docházkové čipy, které jsou evidovány ICT technikem

U peněžních prostředků v pokladně školy byla provedena fyzická inventarizace k 31. 12. 2020.

Závěrečný inventarizační zápis za rok 2020 byl dne 8. 2. 2020 předán Krajskému úřadu Moravskoslezského kraje.

U provedených inventarizací nebyly zjištěny inventarizační rozdíly a nevznikly žádné závady.



Práce na opravách majetku školy



Pořízení movitého majetku od 1. 1. 2020 do 31. 12. 2020

Druh majetku	Cena v Kč
Drobný HM ICT	652 440,33
Drobný HM učební pomůcky	150 392,41
Drobný HM nábytek	391 138,78
Drobný HM ostatní	338 290,27
Celkem	1 532 261,79



Skládání nového majetku a estetizace budov školy



3.6 Informace o způsobu stanovení daně z příjmů za rok 2020

Organizace při stanovení daně z příjmů za rok 2020 postupovala v souladu se zákonem č. 586/1992 Sb., o daních z příjmů, ve znění pozdějších předpisů.

V rámci stanovení základu daně organizace postupovala dle znění § 18a odst. 1, který uvádí, že u veřejně prospěšného poplatníka nejsou předmětem daně příjmy z podnikatelské činnosti za podmínky, že výdaje (náklady) vynaložené v souvislosti s prováděním této činnosti jsou vyšší, a dále, že předmětem daně nejsou dotace, příspěvky a podpory z veřejných rozpočtů.

Do daňového základu byl zahrnut účetní výsledek hospodaření z doplňkové činnosti. Daňový základ byl upravený o odpisy dlouhodobého majetku v rámci doplňkové činnosti.

Organizace využila ustanovení § 20 odst. 7 a snížila si základ daně.

Výsledná daňová povinnost byla dále snížena o slevu na dani podle § 35. Daň z příjmů za rok 2020 byla vyčíslena ve výši 0 Kč.

3.7 Vyhodnocení přínosu doplňkové činnosti

Doplňková činnost je činnost, kterou organizace provádí mimo svou hlavní činnost. Jednotlivé okruhy doplňkové činnosti povolené zřizovatelem ve zřizovací listině navazují na hlavní činnost tak, aby organizace mohla lépe využívat své hospodářské možnosti a odbornost svých zaměstnanců. Doplňková činnost nesmí narušovat plnění hlavního účelu organizace, nesmí být prováděna na úkor hlavní činnosti. Doplňková činnost se sleduje odděleně. Prostředky získané doplňkovou činností organizace používá jen ve prospěch své hlavní činnosti.

V roce 2020 byly dosaženy příjmy z doplňkové činnosti v celkové výši 313,62 tis. Kč. Jedná se o příjmy z cateringových služeb, stravování cizích strávníků, příjmy z pronájmu včetně služeb spojených s pronájmem. Oproti roku 2020 došlo k poklesu v souvislosti s onemocněním COVID 19 a uzavřením škol o 226,79 tis. Kč.

V souvislosti s provozováním činností v rámci doplňkové činnosti byly v roce 2020 vynaloženy náklady ve výši 262 035,14 tis. Kč.



Přehled výnosů a nákladů doplňkové činnosti:

DČ dle středisek	Výnosy v Kč	Náklady v Kč
Pronájmy tělocvič. sport. zař.	44 328,00	35 533,52
Hostinská činnost	215 318,00	183 384,14
Pronájmy učeben, nebyt.pr.	53 972,40	43 117,48
CELKEM	313 618,40	262 035,14

Zisk vytvořený v doplňkové činnosti byl ve výši **51 583,26 Kč**.

Zisk v doplňkové činnosti byl vytvořen zajišťováním cateringových služeb zejména významným organizacím v okolí, partnerským firmám a městu, prodejem obědů cizím strávníkům a hlavně pronájmem učeben a tělocvičen.

Nájemné za plochu – tzv. čisté nájemné činilo celkem 14 733,50 Kč.

Pronájmy svěřeného majetku

Škola pronajímá majetek používaný v hlavní činnosti jen mimo dobu vyučování a jen na dobu kratší než jeden rok. Jedná se o pronájmy sjednané smluvně i nahodilé pronájmy tělocvičen a učeben. Dále to jsou pronájmy prostor pro školní bufet a prodejní automat na drobné pochutiny a také automat na teplé a studené nápoje.

Pronajímány jsou dvě tělocvičny, učebny, konferenční sál, cvičná kavárna a Gastrocentrum.

V roce 2020 se projevil pokles příjmů z pronájmu s ohledem skutečnosti s pandemií nemoci COVID 19, uzavření škol a vyhlášení nouzového stavu.



3.8 Peněžní fondy, jejich krytí a zapojení do hospodaření

- **Fond odměn**

Stav k 1. 1. 2020 činil 697 216,00 Kč.

Příděl ze zlepšeného hospodářského výsledku činil 30 000,00 Kč.

Fond byl v roce 2020 čerpán ve výši 91 717,16 Kč na úhradu překročení prostředků na platy.

Zůstatek k 31. 12. 2020 činí 635 498,84 Kč a je krytý finančními prostředky na běžném účtu.

- **Rezervní fond**

Stav k 1. 1. 2020 činil 987 035,11 Kč.

Prostřednictvím fondu byly přijaty dary ve výši 30 000,00 Kč.

Z fondu byly vyčerpány dary ve výši 165 056,70 Kč.

Do rezervního fondu byl přeúčtován příděl zlepšeného výsledku hospodaření za rok 2020 ve výši 148 563,65 Kč.

Zůstatek k 31. 12. 2020 činí 1 000 542,06 Kč a je krytý finančními prostředky na běžném účtu. Z toho na účtu 413 částka 1 000 542,06 Kč.

- **Investiční fond**

Stav k 1. 1. 2020 činil 944 710,01 Kč.

Odpisy v roce 2020 činily 1 152 685,00 Kč, z toho nekryté 331 167,00 Kč.

Celkově bylo v roce 2020 použito 220 599,94 Kč na investiční akci „Poutač s názvem školy“.

Zůstatek k 31. 12. 2020 činí 1 876 795,07 Kč a je krytý finančními prostředky na běžném účtu.



- **Fond kulturních a sociálních potřeb**

Stav k 1. 1. 2020 činil 266 519,09 Kč.

Příděl do fondu dle vyhlášky MF č.114/2002 Sb. činil 1 011 557,00 Kč. Fond byl použit v souladu s vyhláškou a se zásadami stanovenými v kolektivní smlouvě.

Zůstatek k 31. 12. 2020 činí 459 122,40 Kč a je krytý finančními prostředky na běžném účtu.

V roce 2020 bylo dle zásad schválených v kolektivní smlouvě čerpáno na (v Kč):

STRAVOVÁNÍ	91 284,00
REKREACE, REHABILITACE	604 796,78
ZLEPŠENÍ PROSTŘEDÍ	5 632,00
SPORT. ODĚV PRO UČITELE TV	6 100,00
KULTURA A TĚLOVÝCH.	23 787,91
ZÁJEZD	0,00
ČINNOST ODBOR. ORG.	400,00
DARY	86 953,00
CELKEM KČ	818 953,69



3.9 Pohledávky

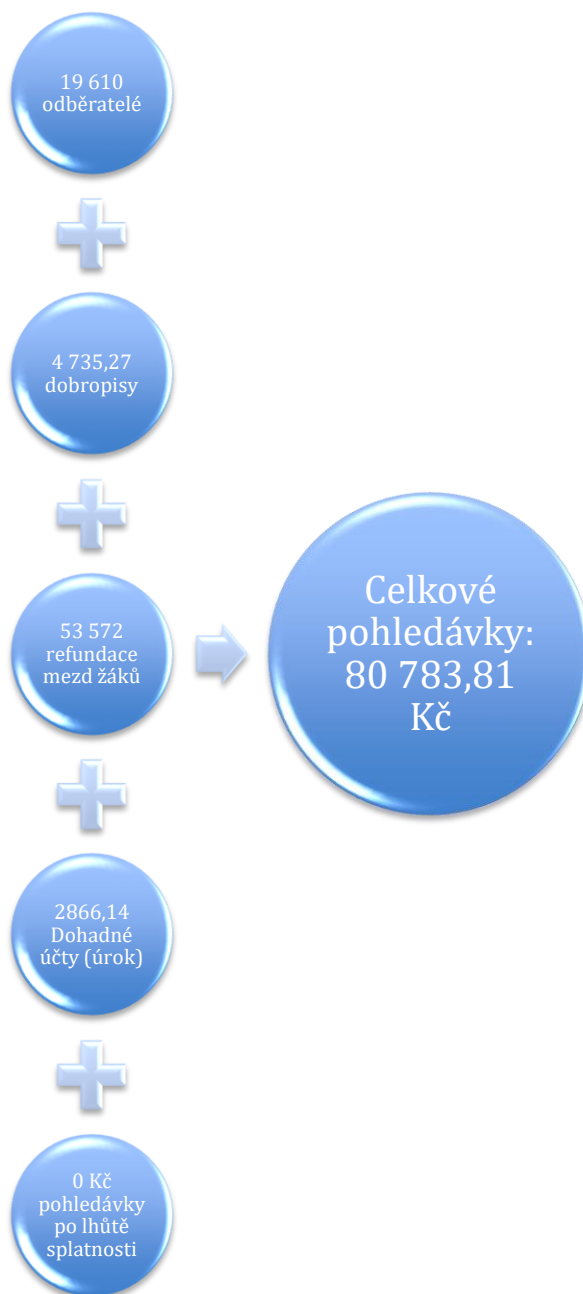



3.10 Závazky

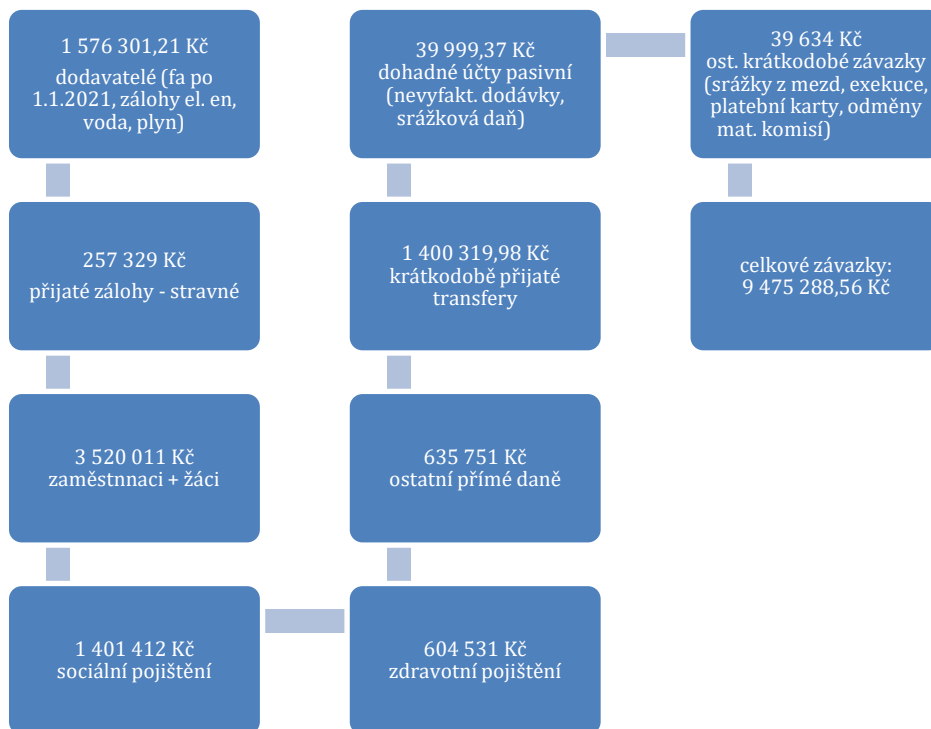

Závazky po lhůtě splatnosti činí:

4.235,00 Kč - dodavatelé (FP 939 Calypso, systémová podpora a sw 11/20, splatnost 21. 12. 2020) – došla až 18. 1. 2021



4 Výsledky kontrol

Ve sledovaném kalendářním roce proběhla v naší příspěvkové organizaci finanční kontrola ze strany Krajského úřadu – Moravskoslezského kraje se sídlem v Ostravě.

Předmětem kontroly byla finanční kontrola ve veřejné správě.

Zjištěné nedostatky:

System finančního řízení organizace (viz bod 5.1 Protokolu)

- obsahové nedostatky ve vnitřních předpisech, neaktuálnost, neúplnost,
- schvalování výdajů správcem rozpočtu neprobíhá u dodavatelských smluv a objednávek,
- schvalování výdajů z uskutečněných pracovních cest neprobíhá ze strany hlavní účetní a většinou ani ze strany příkazce operace,
- faktury vydané neprocházejí schválením příkazce operace ani hlavní účetní,
- není zajištěna zastupitelnost na pozicích správce rozpočtu a hlavní účetní

Opatření:

Byly vypracovány nové vnitřní dokumenty školy – směrnice.

Rovněž došlo k nastavení nových schvalovacích procesů a škola pracuje na vytvoření nového informačního systému školy, kde budou probíhat schvalovací procesy elektronicky.

Došlo ke stanovení zastupitelnosti na pozicích správce rozpočtu a hlavní účetní.

Smluvní vztahy (viz bod 5.2.1 Protokolu)

- organizací vedená evidence smluv a objednávek nesplňuje svoji funkci eliminovat možná rizika a neposkytuje okamžitý přehled o závazcích a pohledávkách v jejich aktuální podobě

Opatření:

Došlo k zavedení centrální evidence smluv a objednávek pomocí sw UZEL – Evidence.

Doplňková činnost (viz bod 5.5 Protokolu)

- o nákladech a výnosech za jednotlivé okruhy doplňkové činnosti není odděleně účtováno, tzn. nelze ověřit, zda organizací vykázané náklady a výnosy a potažmo výsledek hospodaření jsou správné a úplné; nelze zjišťovat rentabilitu jednotlivých okruhů doplňkové činnosti,
- rozúčtování nákladových položek mezi hlavní a doplňkovou činnost nebylo podloženo průkaznými podklady

Opatření: Rozdělení jednotlivých činností je nově nastaveno dle ORJ. Je zavedeno v nových vnitřních dokumentech školy.

Kontrola skončila bez finančního dopadu.



5 Vyhodnocení plnění povinného podílu dle zákona č. 435/2004 Sb., o zaměstnanosti, ve znění pozdějších předpisů

Povinný podíl osob se zdravotním postižením na celkovém počtu zaměstnanců v roce 2020 činil

4,29 osob.

Škola splňuje povinnost v počtu 6,00 osob.

Náhradním plněním, tj. odběrem výrobků a služeb byla pokryta část ve výši 1,86 osob.

Odvod do státního rozpočtu nebyl v roce 2020 hrazen, organizace splnila povinný podíl osob se zdravotním postižením.

6 Poskytování informací podle zákona č. 106/1999 Sb., o svobodném přístupu k informacím, ve znění pozdějších předpisů

- a. **Celkový počet písemných žádostí o informace:** 110 písemných odpovědí, ústních informací podaných sekretariátem školy jsou další tisíce (nevidované), potvrzení

o studiu bylo vydaných 3 652

Počet vydaných rozhodnutí o odmítnutí žádosti: 0

- b. **Počet podaných odvolání proti rozhodnutí o neposkytnutí informace:** 0

- c. **Počet rozsudků soudu:** 0

- d. **Výčet poskytnutých výhradních licencí,** včetně odůvodnění nezbytnosti poskytnutí výhradní licence: 0

- e. **Počet stížností** podaných podle §19c, důvody jejich podání a stručný popis způsobu jejich vyřízení: 0

- f. **Další informace:** veškeré písemné dotazy, včetně kopií za uvedené období jsou k dispozici na sekretariátu školy.

Naprostá většina dotazů je vedena osobně ústně, případně telefonicky nebo korespondencí přes e-mailovou poštu.

Řada dalších informací o škole byla uveřejněna v denním i odborném tisku, v televizi, rozhlasu, na internetových stránkách školy, ve školních publikacích. Trvalé informace jsou na úředních deskách školy.



7 Závodní stravování zaměstnanců organizace v roce 2020

Vlastní školní jídelna zajišťuje stravování celkem pro 533 strážníků dle stavu k 31. 10. 2020.

Z toho je 402 žáků a 99 zaměstnanců a 32 cizích strážníků.

Dle kolektivní smlouvy zaměstnanci, kteří se stravují během školního roku, mají během hlavních prázdnin nárok na stravenky. Stravenky obdrží také pracovníci v provozech, kde není umožněno závodní stravování.

STRUKTURA ODEBRANÉ STRAVY DLE SKUPIN STRÁVNÍKŮ 2020

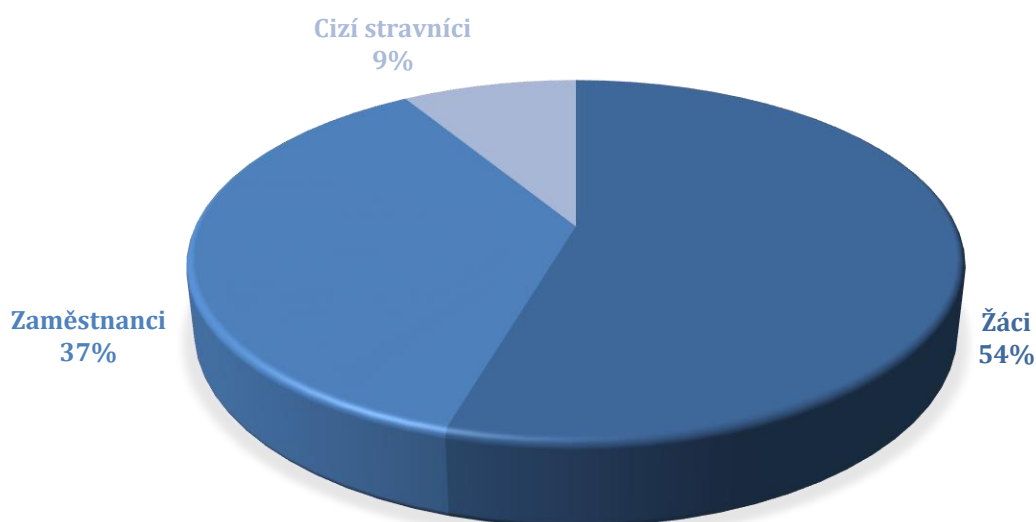

Cena stravy

Stravovací normativ činí 28,00 Kč, cena oběda pro zaměstnance činí 19,00 Kč a příspěvek z FKSP je 9,00 Kč, (dle platné kolektivní smlouvy). Režijní náklady 27,50 Kč.

Cena pro cizí strážníky v rámci doplňkové činností je 59,00 Kč včetně 3,50 Kč zisku.



8 Projednání školskou radou a termín seznámení zaměstnanců se zprávou o činnosti a plnění úkolů, část rozbor hospodaření

Zpráva o činnosti a plnění úkolů příspěvkové organizace za rok 2020 bude projednána se všemi zaměstnanci školy na provozní poradě v nejbližším možném termínu, rovněž bude zveřejněna v e-sborovně.

Zpráva bude také předložena k projednání Školské radě Albrechtovy střední školy, Český Těšín v průběhu měsíce března 2020.

9 Tabulková část příloh

Tabulková část obsahuje tab. EKO002, EKO003, EKO007 a SK 405, účetní výkazy – Rozvaha, Výkaz zisku a ztrát, Příloha, Přehled nákladů, výnosů a výsledek hospodaření z hlavní a doplňkové činnosti a Přehled o plnění plánu hospodaření.

Zpracoval: Bc. Jakub Šveda

Schválil: Mgr. Pavel Cieslar

V Českém Těšíně dne 10. března 2021